

**UCHWAŁA NR XXVI/167/16
RADY GMINY ŻURAWICA**

z dnia 22 września 2016 r.

w sprawie przyjęcia aktualizacji "Planu Gospodarki Niskoemisyjnej dla Gminy Żurawica"

Na podstawie art. 18 ust. 1 oraz ust. 2 pkt. 15 ustawy z dnia 8 marca 1990r. o samorządzie gminnym (tekst jednolity Dz. U. z 2016 r. poz. 446) w związku z art. 18 ust.1 ustawy z dnia 27 kwietnia 2001 r Prawo ochrony Środowiska (tekst jednolity Dz. U. z 2016 r. poz. 672 z późniejszymi zmianami)

**Rada Gminy Żurawica
uchwała, co następuje:**

§ 1. Przyjmuje się aktualizację „Plan Gospodarki Niskoemisyjnej dla Gminy Żurawica” przyjętego Uchwałą Rady Gminy Żurawica nr XIV/83/15 z dnia 4 grudnia 2015 r. Plan po aktualizacji stanowi załącznik do niniejszej uchwały.

§ 2. Wykonanie uchwały powierza się Wójtowi Gminy Żurawica.

§ 3. Uchwała wchodzi w życie z dniem podjęcia.

Przewodniczący Rady Gminy

Józef Pukajło



Plan gospodarki niskoemisyjnej Gminy Żurawica

2015/2016

Zleceniodawca:

**Urząd Gminy Żurawica
ul. Ojca Św. Jana Pawła II 1
37-710 Żurawica**

Wykonawca:

**Energia Nowe Technologie Sp. z o.o.
ul. Narutowicza 14/10, 20-004 Lublin
www.entechnologie.pl, e:mail: biuro@entechnologie.pl**



WYKAZ WAŻNIEJSZYCH SKRÓTÓW:

PGN	– Plan Gospodarki Niskoemisyjnej
NFOŚiGW	– Narodowy Fundusz Ochrony Środowiska i Gospodarki Wodnej
WFOŚiGW	– Wojewódzki Fundusz Ochrony Środowiska i Gospodarki Wodnej
GUS	– Główny Urząd Statystyczny
OZE	– odnawialne źródła energii
GDDKiA	– Główna Dyrekcja Dróg Krajowych i Autostrad
KOBiZE	– Krajowy Ośrodek Bilansowania i Zarządzania Energią
PGNiG S.A.	– Polskie Górnictwo Naftowe i Gazownictwo S.A.
SEAP	– Plan działań na rzecz Zrównoważonej Energii
IPCC	– <i>Intergovernmental Panel on climate change</i>

Kilo (k)	= 10^3 = tysiąc
Mega (M)	= 10^6 = milion
Giga (G)	= 10^9 = miliard
Tera (T)	= 10^{12} = bilion
Peta (P)	= 10^{15} = biliard

g	= gram
W	= wat
kWh	= kilowatogodzina
MWh	= megawatogodzina
MJ	= megadżul
GJ	= gigadżul
TJ	= teradżul

SPIS TREŚCI

1. STRESZCZENIE	6
2. PODSTAWY PRAWNE I FORMA OPRACOWANIA	14
2.1. Potrzeba realizacji Planu Gospodarki Niskoemisyjnej	14
2.2. Założenia oraz struktura PGN	15
2.3. Wybrane aspekty prawne	17
2.3.1. Źródła prawa europejskiego	20
2.3.2. Źródła prawa polskiego	22
2.4. Zgodność PGN z dokumentami strategicznymi	26
2.4.1. Poziom krajowy	27
2.4.2. Poziom regionalny	29
2.4.3. Poziom lokalny	35
2.5. Organizacja i finansowanie Planu	36
3. OGÓLNA CHARAKTERYSTYKA GMINY ŻURAWICA I UWARUNKOWANIA MOGĄCE MIEĆ WPLYW NA JAKOŚĆ POWIETRZA	39
4. STAN JAKOŚCI POWIETRZA NA TERENIE WOJEWÓDZTWA LUBELSKIEGO I GMINY ŻURAWICA	47
5. INWENTARYZACJA DWUTLENKU WĘGLA DLA GMINY ŻURAWICA	59
5.1. Metodologia	59
5.2. Charakterystyka nośników energetycznych zużywanych na terenie gminy	62
5.3. Inwentaryzacja emisji dwutlenku węgla	79
5.3.1. Emisja związana z administracją publiczną	79
5.3.2. Emisja związana z sektorem przedsiębiorców	80
5.3.3. Emisja związana z transportem	80
5.3.4. Zestawienie zbiorcze zużycia energii i emisji z obszaru gminy	85
5.4. Prognoza dla roku 2020	86
5.5. Podsumowanie inwentaryzacji	87
6. PLAN DZIAŁAŃ NA RZECZ GOSPODARKI NISKOEMISYJNEJ	88
6.1. Potencjał energetyczny Gminy Żurawica	88
6.2. Określenie celu strategicznego do roku 2020	98
6.3. Cele szczegółowe	100
6.4. Zestawienie obszarów interwencji	103

6.5. Zestawienie działań	105
6.6. Czynniki mogące oddziaływać na realizację działań zawartych w PGN	
– Analiza SWOT	118
6.7. Harmonogram Działań związanych z realizacją PGN	120
6.8. Finansowanie Planu Gospodarki Niskoemisyjnej	121
6.9. Monitoring i ewaluacja działań	128

Załącznik I – Wykaz dokumentów źródłowych

1. STRESZCZENIE

Plan gospodarki niskoemisyjnej (PGN) to strategiczny dokument dla Gminy, mający wpływ na lokalną gospodarkę ekologiczną i energetyczną.

PGN zawiera informacje o ilości wprowadzanych do powietrza pyłów i gazów cieplarnianych na terenie Gminy, podając jednocześnie propozycje konkretnych i efektywnych działań ograniczających te ilości.

Potrzeba sporządzenia i realizacji Planu gospodarki niskoemisyjnej wynika ze zobowiązań, określonych w ratyfikowanym przez Polskę Protokole z Kioto (*United Nations Framework Convention on Climate Change*) oraz w pakiecie klimatyczno-energetycznym, przyjętym przez Komisję Europejską w grudniu 2008 roku. Ponadto jest zgodna z polityką Polski i wynika z Założeń Narodowego Programu Rozwoju Gospodarki Niskoemisyjnej, przyjętych przez Radę Ministrów 16 sierpnia 2011 roku.

Plan gospodarki niskoemisyjnej dla Gminy Żurawica pomoże w spełnieniu obowiązków nałożonych na jednostki sektora publicznego w zakresie efektywności energetycznej, określonych w ustawie z dnia 15 kwietnia 2011 r. o efektywności energetycznej (Dz. U. Nr 94, poz. 551 z późn. zm.). Posiadanie Planu będzie podstawą do uzyskania dotacji m.in. na cele termomodernizacyjne z budżetu Unii Europejskiej w perspektywie finansowej 2014-2020.

Celem niniejszego opracowania jest analiza zakresu możliwych do realizacji przedsięwzięć, których wcielenie w życie skutkować będzie zmianą struktury używanych nośników energetycznych oraz zmniejszeniem zużycia energii, czego konsekwencją ma być stopniowe obniżanie emisji gazów cieplarnianych (CO₂) na terenie Gminy Żurawica. Cel ten wpisuje się w bieżącą polityką energetyczną i ekologiczną Gminy i jest wynikiem dotychczasowych działań i zobowiązań władz samorządowych.

Opracowanie i realizacja zadań określonych w Planie gospodarki niskoemisyjnej pozwala na osiągnięcie celów określonych w pakiecie klimatyczno-energetycznym do roku 2020, tj.:

1. redukcja emisji gazów cieplarnianych o przynajmniej 20% w stosunku do poziomu z roku 1990 lub innego, możliwego do inwentaryzacji,
2. zwiększenie udziału zużycia energii z odnawialnych źródeł do 20% w ogólnym zużyciu energii (w przypadku Polski 15%),
3. redukcję zużycia energii pierwotnej o 20% w stosunku do prognoz na 2020 rok, czyli

Plan Gospodarki Niskoemisyjnej Gminy Żurawica

podniesienie efektywności energetycznej.

W 2014 roku w poszczególnych sektorach na terenie Gminy emisja CO₂ wynosiła 85 015,37 Mg/rok, a zużycie energii wyniosło 380 215,78 MWh/rok.

Gmina Żurawica położona jest w województwie podkarpackim w powiecie przemyskim. Pod względem geograficznym gmina usytuowana jest na pograniczu Doliny Sanu oraz Pogórza Rzeszowskiego (część wschodnia), zwanego także wysoczyzną Kańczudzką. Gmina Żurawica sąsiaduje: od północy z gminami Orły i Stubno od południa z miastem oraz gminą Przemysł, od zachodu z gminą Rokietnica, a od wschodu z gminą Żurawica.

Stan jakości powietrza na terenie gminy Żurawica kształtowany jest głównie przez:

- rozproszone źródła ciepła: lokalne kotłownie dla zabudowy wielorodzinnej i usług publicznych i indywidualne kotłownie w zabudowie mieszkaniowej jednorodzinnej,
- komunikację samochodową.

Badania monitoringowe jakości powietrza w pobliżu gminy Żurawica prowadzone były przez Wojewódzką Inspekcję Ochrony Środowiska w Rzeszowie. Pomiaru dokonano w najbardziej zbliżonej do Gminy stacji Przemysł-Grunwaldzka-WIOS w dniu 01.07.2015 r.

Wyniki badania z wyżej wymienionego laboratorium zawarte są w poniższej tabeli.

Stężenia zanieczyszczeń powietrza w gminie Żurawica - mierzone w 2015 r (Dane WIOŚ Rzeszów)

Miejsce poboru	Rodzaj i wartości stężenia [2015 r.]											
	SO ₂		NO ₂		Pył		NO _x		NO		O ₃	
	zakres	średnia	zakres	średnia	zakres	średnia	zakres	średnia	zakres	Średnia	zakres	średnia
	0,0	4,1	2-23	7,0	13 – 103	22,0	3 – 24	9,0	0 – 5	1,0	8 – 121	59,0

Stan sanitarny powietrza.

Według oceny stanu powietrza atmosferycznego z uwzględnieniem stref zanieczyszczeń, należy stwierdzić iż w strefie gminy Żurawica (szczególnie biorąc pod uwagę oddalenie od samej gminy punktu badawczego stacji) jakość powietrza jest bardzo dobra.

Badania prowadzone dotyczyły tylko obszaru miasta Przemysł do którego Gmina bezpośrednio przylega, gdzie występuję bez wątpliwości znacznie większa emisja liniowa

z krajowych, wojewódzkich i gminnych. Badania nad emisją niską nie były prowadzone, ale biorąc pod uwagę ogólną ocenę stanu powietrza atmosferycznego, emisja niska jest odczuwalna w okresie zimowym z uwagi na użytkowanie małych kotłowni przydomowych.

Stan powietrza atmosferycznego w gminie Żurawica, należy ocenić jako dobry, biorąc pod uwagę fakt iż prowadzono znikome pomiary monitoringowe.

Odnawialne źródła energii

Gmina Żurawica ukierunkowana jest głównie na pozyskiwanie energii ze źródeł odnawialnych z wiatru oraz wody.

Do podstawowych zobowiązań Gminy Żurawica w zakresie OZE należą:

- dostosowanie prawa lokalnego do celów powiększania udziału OZE w pozyskiwaniu energii poprzez odpowiednie zapisy w dokumentach strategicznych gminy, dotyczące zaopatrywania nowopowstających budynków mieszkalnych oraz samorządowych w instalacje ciepłownicze (ogrzewanie, chłodzenie, c.w.u.) oparte o niskoemisyjne paliwa, a najlepiej z udziałem OZE np. kolektory słoneczne, pompy ciepła, jak również wyznaczenie terenów pod inwestycje w zakresie odnawialnych źródeł energii,
- przeprowadzenia zgodnie z art. 10, ust. 2, pkt 5 Ustawy z dnia 15 kwietnia 2011 r. o efektywności energetycznej (Dz. U. 94, poz. 551 z późn. zm.), audytu energetycznego budynków o powierzchni użytkowej powyżej 500 [m²], których jednostka sektora publicznego jest właścicielem lub zarządcą, jak również, w przypadku wystąpienia takiej konieczności, przeprowadzenie działań termomodernizacyjnych, budynki zarządzane przez Gminę Żurawica, które powinny być poddane audytowi energetycznemu to przede wszystkim obiekty oświatowe (szkoły) oraz świetlica i GOPS,
- inwestowanie w odnawialne źródła energii zwłaszcza w budynkach, których właścicielem lub zarządcą jest Gmina Żurawica,
- szeroko pojęta akcja edukacyjna mieszkańców Gminy na temat konieczności, korzyści dla środowiska i oszczędności wynikających z odnawialnych źródeł energii,
- współpraca z innymi gminami w zakresie wprowadzania instalacji OZE,
- wymiana oświetlenia dróg, placów, ulic, budynków i miejsc publicznych na energooszczędne ledowe,

- w przypadku budowy nowych budynków gminnych lub remontów uwzględnianie zasad energooszczędności, wprowadzanie w miarę możliwości instalacji OZE, wykorzystywanie maksymalnie naturalnego oświetlenia np. przeszklone łączniki, fragmenty dachów, dostosowanie oświetlenia do charakteru pomieszczenia (inne oświetlenie pożądane jest w biurach inne w sali konferencyjnej), stosowanie czasowych wyłączników światła,
- promowanie zachowań zmierzających do oszczędzania energii wśród mieszkańców gminy,
- przygotowanie planu działań w zakresie OZE na najbliższy rok, przedstawienie założeń na Radzie Gminy i wcielenie w życie tych założeń.

Identyfikacja problemów niskiej emisji w Gminie Żurawica

Do czynników determinujących aktualny poziom emisji w gminie należą:

- Gęstość zaludnienia,
- Ilość gospodarstw domowych,
- Ilość podmiotów gospodarczych działających na terenie gminy,
- Stopień urbanizacji,
- Szlaki tranzytowe przebiegające przez teren gminy,
- Ilość pojazdów zarejestrowanych na terenie gminy.

Wskazane wyżej czynniki wpływają na aktualne zużycie energii finalnej, a tym samym całkowitą wielkość emisji CO₂ z obszaru gminy w roku obliczeniowym.

Do czynników determinujących wzrost emisyjności w gminie należą:

- Wzrost ilości mieszkańców,
- Wzrost ilości gospodarstw domowych,
- Wzrost ilości podmiotów gospodarczych działających na terenie gminy,
- Budowa nowych szlaków drogowych,
- Wzrost ilości pojazdów zarejestrowanych na terenie gminy.

Główne czynniki mające wpływ na zużycie energii w budynkach są następujące:

- Charakterystyka zewnętrznej bryły budynku (ocieplenie, szczelność budynku, powierzchnia i orientacja powierzchni szklanych),
- Zachowanie użytkowników budynku (jak wykorzystujemy budynki i ich wyposażenie w naszym codziennym życiu),
- Sprawność instalacji technicznych,
- Jakość obsługi i serwisu instalacji technicznych (czy są używane i konserwowane w taki sposób, aby maksymalnie zwiększyć ich efektywność i zminimalizować ich zużycie),
- Możliwość korzystania z zysków ciepła w zimie i ograniczanie ich latem (właściwa strategia zapewnienia komfortu w okresie letnim),
- Możliwość korzystania z naturalnego oświetlenia,
- Efektywność urządzeń elektrycznych i oświetlenia.

Do czynników determinujących spadek emisyjności należą:

- Wymiana źródeł światła na nowoczesne,
- Termomodernizacja i poprawa stanu technicznego obiektów publicznych,
- Poprawa efektywności energetycznej obiektów prywatnych,
- Wykorzystanie odnawialnych źródeł energii.

Pomimo postępującej gazyfikacji Gminy w dalszym ciągu część domostw ogrzewana jest z wykorzystaniem węgla i miału węglowego. Jednocześnie na terenie Gminy wykorzystywanie odnawialnych źródeł energii stanowi wciąż niewielki udział w ogólnym zapotrzebowaniu energetycznym. W Gminie Żurawica występuje duża liczba pojazdów osobowych (wysoki wskaźnik liczby pojazdów na osobę), oraz stosunkowo mała liczba pojazdów wyposażonych w instalację LPG.

Wyniki inwentaryzacji wielkości emisji dwutlenku węgla

W celu oszacowania wielkości emisji gazów cieplarnianych przyjęto następujące założenia metodologiczne:

1. *Zasięg terytorialny inwentaryzacji:* inwentaryzacja obejmuje obszar w granicach administracyjnych Gminy Żurawica. Do obliczenia emisji przyjęto zużycie energii finalnej w obrębie granic Gminy.

2. Zakres inwentaryzacji: inwentaryzacją objęte zostały emisje gazów cieplarnianych wynikające z zużycia energii finalnej na terenie Gminy. Poprzez zużycie energii finalnej rozumie się zużycie:
 - energii cieplnej (na potrzeby ogrzewania i c.w.u),
 - energii paliw (transport),
 - energii elektrycznej,
 - energii gazu (na cele socjalno-bytowe i ogrzewania w usługach).
3. Wskaźniki emisji: dla określenia wielkości emisji przyjęto wskaźniki, zgodne z rzeczywistymi wskaźnikami dla obszaru Gminy. W inwentaryzacji uwzględniono dane źródłowe za 2014 r. (rok bazowy) w zakresie: zużycia energii elektrycznej oraz zużycia paliw kopalnych (węgiel kamienny, gaz ziemny i olej opałowy). Inwentaryzację przeprowadzono w podziale na dwie grupy: - pierwsza grupa związana jest z aktywnością samorządu lokalnego, - druga grupa związana jest z mieszkalnictwem prywatnym.

Celem strategicznym PGN jest osiągnięcie poziomu emisji CO₂ w wysokości 80% poziomu z roku bazowego. Redukcja emisji dwutlenku węgla będzie wynikiem zmniejszenia zużycia energii finalnej, a także zwiększenia udziału odnawialnych źródeł energii w wytwarzaniu energii na terenie Gminy Żurawica. PGN zakłada:

1. redukcja emisji gazów cieplarnianych o przynajmniej 20% w stosunku do poziomu z roku 1990 lub innego, możliwego do inwentaryzacji – **w przypadku Gminy Żurawica (2014 r.) zaplanowano spadek o ok. 29,20% (czyli 25 371,44 Mg CO₂) – z poziomu 85 015,37 Mg CO₂ w 2014 r. do 59 643,93 Mg CO₂ w 2020 r.,**
2. zwiększenie udziału zużycia energii z odnawialnych źródeł do 20% w ogólnym zużyciu energii (w przypadku Polski 15%) – z uwagi na niski udział energii odnawialnej w strukturze użytkowanych paliw w Gminie Żurawica, przewiduje się w okresie 2015-2020 wzrost udziału alternatywnych źródeł energii w ogólnym bilansie nośników energii o 2-5%. – **w przypadku Gminy Żurawica zaplanowano wzrost o ok. 2,70% (czyli o 1715 MWh/rok) do roku 2020, obecnie (2014 r.) poziom ten jest 63 499,15 MWh/rok, a w 2020 wyniesie 65 214,15 MWh/rok,**
3. redukcję zużycia energii pierwotnej o 20% w stosunku do prognoz na 2020 rok, czyli podniesienie efektywności energetycznej - **w przypadku Gminy Żurawica (2014 r.)**

zaplanowano spadek o 111 033,89 MWh, czyli o około 29,84 %, z poziomu 380 215,78 MWh w 2014 r. do 269 181,89 MWh w 2020 r.

W wyniku przeprowadzonych analiz stwierdzono, że w Gminie Żurawica w 2020 r. powinien zostać osiągnięty wyznaczony cel redukcyjny określony w pakiecie klimatyczno-energetycznym. Szczegółowy katalog działań niskoemisyjnych i efektywnie wykorzystujących zasoby, zaplanowanych przez Gminę Żurawica na lata 2015-2020, został przedstawiony w rozdziale piątym.

Celami szczegółowymi niniejszego „Planu” są:

- Poprawa bezpieczeństwa energetycznego Gminy Żurawica,
- Zwiększenie udziału odnawialnych źródeł energii w ogólnym bilansie energetycznym Gminy Żurawica,
- Wysoka efektywność wytwarzania, dystrybucji i wykorzystania energii,
- Wzorcową rolę Gminy Żurawica w wypełnianiu obowiązku zmniejszenia zużycia energii w jednostkach sektora publicznego,
- Kształtowanie proekologicznych postaw społeczności lokalnej oraz promocja rozwiązań ekologicznych w energetyce prowadzących do redukcji zużycia energii finalnej.

Kierunkiem głównym PGN jest uzyskanie mniejszego zużycia energii cieplnej i elektrycznej (również poprzez zwiększenie udziału OZE w ogólnym bilansie produkcji i zużycia energii) w poszczególnych obszarach, skutkujące osiągnięciem celu, jakim jest redukcja emisji CO₂ do roku 2020 o 20%.

Cele PGN realizowane będą poprzez następujące działania:

- Przeprowadzenie audytów energetycznych w budynkach użyteczności publicznej oraz po części ich termomodernizacja – co pozwoli na osiągnięcie rocznych oszczędności kosztów energii na poziomie 50-60%,
- Wspieranie przedsięwzięć związanych z produkcją energii cieplnej z OZE,
- Modernizacja oświetlenia ulicznego na energooszczędne. Dzięki tego typu źródłom światła można osiągnąć potencjalne oszczędności energii wynoszące do 50% obecnego zużycia energii, a w połączeniu z inteligentnymi systemami zarządzania oświetleniem nawet do

70%,

- Wdrożenie systemu Zielonych Zamówień Publicznych stosując procedury udzielania zamówień publicznych dla nabycia produktów czy też usług i rozwiązań minimalizujących negatywny wpływ wyrobów czy usług na środowisko,
- Promowanie stosowania wysokosprawnych kotłów w indywidualnych systemach grzewczych budynków oraz wykorzystania zasobów odnawialnych (energia słoneczna, biomasa i pompy ciepła),
- Prowadzenie działań podnoszących świadomość korzystania z energii, działań informacyjno – promocyjnych, pozwoli to na zwiększenie świadomości ekologicznej mieszkańców gminy,
- Dofinansowanie ze środków zewnętrznych oraz pomoc w poszukiwaniu źródeł finansowania - pozwolą na rozwój racjonalnego i energooszczędnego budownictwa indywidualnego,
- Poprawa stanu technicznego dróg gminnych pozwoli na zmniejszenie wpływu ruchu samochodowego na środowisko,
- Zwiększenie atrakcyjności „alternatywnych” środków transportu np. poprzez rozwój infrastruktury rowerowej oraz pieszej na terenie gminy (ścieżki rowerowe, chodniki),
- Zwiększenie wykorzystania technologii informacyjnych i komunikacyjnych (TIK). Władze lokalne mają możliwość korzystania z technologii TIK przy wdrażaniu procedur administracyjnych on-line, dzięki czemu obywatele będą mogli załatwić swoje sprawy w urzędach bez konieczności wychodzenia z domu i przemieszczania się.

Źródła finansowania

Podstawową barierą dla wdrożenia działań „Planu” wydają się być trudności z finansowaniem projektów. W Polsce występuje wielopoziomowy i zróżnicowany system finansowania innowacyjnych projektów inwestycyjnych w zakresie efektywności energetycznej i odnawialnych źródeł energii. System ten obejmuje finansowanie w formie bezzwrotnej (dotacje) oraz zwrotnej (pożyczki i kredyty). Wiele potencjalnych źródeł finansowania wykorzystuje środki z budżetu Unii Europejskiej, dzięki czemu możliwe jest uzyskanie przez inwestora bardzo korzystnych warunków finansowania. Operatorami procesu pozyskiwania finansowania są zarówno instytucje państwowe oraz ich wydzielone jednostki organizacyjne (na szczeblu ogólnopolskim i regionalnym) jak i podmioty komercyjne oferujące produkty dedykowane do inwestycji związanych

z energią odnawialną i efektywnością energetyczną.

Monitoring efektów działań

Monitoring efektów jest istotnym elementem procesu wdrażania „Planu”. Jednym z elementów wdrażania „Planu” jest aktualizacja bazy danych o emisji oraz prowadzona systematycznie inwentaryzacja.

Wskaźnikami efektywności działań określonych w „Planie” będą:

- liczba obiektów poddanych termomodernizacji,
- oszczędność energii na podstawie przeprowadzonego audytu,
- wysokość rzeczywistego zużycia energii i wody w budynkach użyteczności publicznej,
- ilość energii uzyskanej z OZE,
- liczba zmodernizowanych źródeł ciepła,
- ilość zużywanej energii elektrycznej,
- ilość zaoszczędzonej energii elektrycznej.

Plan gospodarki niskoemisyjnej ma zapewnić i sprzyjać rozwojowi społeczno-gospodarczemu gminy Żurawica. Nie może pozostawać w sprzeczności z uwarunkowaniami zewnętrznymi, w tym również globalnymi. Uwarunkowania globalne są punktem wyjścia do budowy planów w związku z: ograniczonością zasobów, w tym paliw kopalnych, określoną zdolnością środowiska do absorpcji zanieczyszczeń i potrzebami zapewnienia wysokiej jakości życia. Celem zrównoważonego wzrostu jest wspieranie przechodzenia na gospodarkę niskoemisyjną. Bardziej konkurencyjna i zrównoważona gospodarka z pewnością przyczyni się do wzrostu zatrudnienia i rozwoju możliwości rynkowych, w szczególności dzięki rozwojowi źródeł odnawialnych, efektywności energetycznej i efektywnego korzystania z zasobów.

2. PODSTAWY PRAWNE I FORMA OPRACOWANIA

2.1. POTRZEBA REALIZACJI PLANU GOSPODARKI NISKOEMISYJNEJ

Plan gospodarki niskoemisyjnej jest dokumentem strategicznym, który koncentruje się na podniesieniu efektywności energetycznej, zwiększeniu wykorzystania odnawialnych źródeł energii

oraz redukcji emisji gazów cieplarnianych. Istotą Planu jest osiągnięcie korzyści ekonomicznych, społecznych i środowiskowych z działań zmniejszających emisję gazów cieplarnianych.

Potrzeba sporządzenia i realizacji Planu Gospodarki Niskoemisyjnej wynika z zobowiązań określonych w ratyfikowanym przez Polskę Protokole z Kioto oraz w pakiecie klimatyczno-energetycznym, przyjętym przez Komisję Europejską w grudniu 2008r. Plany gospodarki niskoemisyjnej mają m.in. przyczynić się do osiągnięcia celów określonych w pakiecie klimatyczno-energetycznych do roku 2020 tj.:

- redukcji emisji gazów cieplarnianych,
- zwiększenia udziału energii pochodzącej ze źródeł odnawialnych,
- redukcji zużycia energii finalnej, co ma zostać zrealizowane poprzez podniesienie efektywności energetycznej.

Potrzeba opracowania Planu jest zgodna z polityką Polski i wynika z założeń Narodowego Programu Rozwoju Gospodarki Niskoemisyjnej, przyjętych przez Radę Ministrów 16 sierpnia 2011r.

Celem niniejszego dokumentu jest przygotowanie działań prowadzących do redukcji emisji gazów cieplarnianych z terenu gminy, zwiększenie udziału energii pochodzącej ze źródeł odnawialnych, redukcji zużycia energii finalnej, poprzez podniesienie efektywności energetycznej oraz rozwój gospodarki niskoemisyjnej przy zapewnieniu zrównoważonego rozwoju gminy Żurawica w planowanym okresie.

Plan gospodarki niskoemisyjnej ma pomóc gminie zainicjować proces redukcji niskich emisji oraz poprowadzić przez wszystkie jego etapy. Plan ma doprowadzić do znaczącej redukcji emisji gazów cieplarnianych i zwiększenia udziału energii pochodzącej ze źródeł odnawialnych.

Ważnym elementem realizacji PGN jest podniesienie poziomu świadomości i edukacji społecznej w zakresie zmian klimatycznych, konieczności podejmowanie wysiłków podnoszenia efektywności energetycznej, wykorzystywania źródeł energii odnawialnej oraz możliwości odnoszenia wymiernych korzyści z tytułu stosowania nowoczesnych niskoemisyjnych rozwiązań. W ramach przygotowywania Planu została wykonana inwentaryzacja zużycia energii i emisji gazów cieplarnianych z obszaru całej gminy oraz zostały przeanalizowane możliwości redukcji zużycia energii wraz z ekonomiczno- ekologiczną oceną efektywności działań. Został opracowany ogólny harmonogram realizacji i możliwe źródła finansowania. Ustalone zostały zasady monitorowania i raportowania wyników prowadzonej polityki ekologiczno- energetycznej.

2.2. ZAŁOŻENIA ORAZ STRUKTURA PGN

Plan Gospodarki Niskoemisyjnej jest połączeniem informacji na temat bieżącej sytuacji, przyszłych tendencji oraz czynników ryzyka zmian klimatycznych, przed którymi może stanąć samorząd lokalny, tworzących tło i kontekst dla wszelkich oddzielnych środków, jakie zamierza wdrożyć i tym sposobem kształtować proces selekcji. Plany przedstawiają zarówno pozytywny, jak i negatywny wpływ poszczególnych środków służących do redukcji poziomów emisji oraz wspomagają analizę ewentualnych powiązań między emisją CO₂, rozwojem gospodarczym i różnymi sektorami społeczeństwa. PGN opiera się na wysokim, średnim lub niskim wyniku różnorodnych parametrów, z których każdy wpływa na poziom emisji.

Przykłady zmiennych istotnych dla rozwoju niskoemisyjnego obejmują:

- koszt energii,
- koszt emisji CO₂,
- krajowe ramy polityczne,
- inwestycje i finanse,
- wzrost gospodarczy,
- zmiany technologiczne,
- zmiany zachowań.

Struktura i metodologia opracowania Planu gospodarki niskoemisyjnej została określona w dokumencie przygotowanym przez Komisję Europejską „How to develop a Sustainable Energy Action Plan (SEAP) – Guidebook” („Jak opracować Plan Działań na rzecz Zrównoważonej Energii (SEAP) – poradnik”). NFOŚiGW w Warszawie rekomenduje wykorzystanie ww. poradnika przy tworzeniu Planów gospodarki niskoemisyjnej. **„Szczegółowe zalecenia dotyczące struktury planu gospodarki niskoemisyjnej”** wydane przez Narodowy Fundusz Ochrony Środowiska i Gospodarki Wodnej określają zalecaną strukturę planu gospodarki niskoemisyjnej.

Streszczenie:

1. Ogólna strategia:

- Cele strategiczne i szczegółowe,
- Stan obecny,
- Identyfikacja obszarów problemowych,
- Aspekty organizacyjne i finansowe (struktury organizacyjne, zasoby ludzkie, zaangażowane strony, budżet, źródła finansowania inwestycji, środki finansowe na monitoring i ocenę).

2. Wyniki bazowej inwentaryzacji emisji dwutlenku węgla.

3. Działania/zadania i środki zaplanowane na cały okres objęty planem:

- Długoterminowa strategia, cele i zobowiązania,
- Krótko/średnioterminowe działania/zadania (opis, podmioty odpowiedzialne za realizację, harmonogram, koszty, wskaźniki).

Plan Gospodarki Niskoemisyjnej dla Gminy Żurawica składa się z następujących elementów:

I. Raport z inwentaryzacji emisji gazów cieplarnianych na terenie Gminy Żurawica zawierający:

- Informacje ogólne – charakterystyka i opis gminy, opis stanu istniejącego, opis dotychczasowych działań zmierzających do obniżenia emisji CO₂ na terenie gminy,
- Inwentaryzacja emisji gazów cieplarnianych na terenie gminy powstałych w skutek spalania paliw stałych i ciekłych użytkowania, energii elektrycznej wraz z uwzględnieniem energii pochodzącej z OZE,
- Podsumowanie części inwentaryzacyjnej.

II. Działania/zadania i środki zaplanowane na cały okres objęty planem:

- Strategia działania, cele i zobowiązania,
- Propozycje działań krótkoterminowych i średnioterminowych na rzecz obniżenia emisji gazów cieplarnianych na terenie gminy,
- Analiza SWOT,
- Harmonogram wdrażania planu działań wraz ze wskazaniem podmiotów odpowiedzialnych za realizację możliwości pozyskiwania środków zewnętrznych na jego realizację,
- Monitoring wdrożonych działań.

2.3. WYBRANE ASPEKTY PRAWNE

Celem zrównoważonego wzrostu, który został uznany za jeden z trzech priorytetów strategii UE 2020, jest wspieranie przechodzenia na gospodarkę zasobooszczędną i niskoemisyjną. Zrównoważony wzrost to zarówno kluczowe wyzwanie, jak i szansa dla wszystkich państw członkowskich i regionów UE.

Bardziej konkurencyjna i zrównoważona gospodarka może przyczynić się do wzrostu zatrudnienia i rozwoju możliwości rynkowych, w szczególności dzięki rozwojowi źródeł odnawialnych, efektywności energetycznej i efektywnemu korzystaniu z zasobów, jak również łagodzenia skutków zmian klimatycznych oraz przystosowywania się do nich.

Ratuje ona gospodarkę UE przed kryzysem, jednocześnie nie dopuszczając do degradacji środowiska i chroniąc zasoby naturalne. Podejście to powinno stanowić fundament wszelkich działań związanych z gospodarką, społeczeństwem i spójnością terytorialną. W tym zakresie, sukces w osiągnięciu celów strategii UE 2020 w dużej mierze zależeć będzie od decyzji podjętych na szczeblu lokalnym i regionalnym, co podkreślono w naszym komunikacie pt. „Wkład Polityki Regionalnej w Zrównoważony Wzrost w Ramach Strategii ‘Europa 2020’.

Realizacja zobowiązań Konwencji i ratyfikacja Protokołu z Kioto są traktowane przez społeczność międzynarodową jako miara zaangażowania Polski w realizację globalnej polityki zrównoważonego rozwoju, w tym w politykę łagodzenia zmian klimatycznych. Wiele państw i organizacji międzynarodowych, w tym Unia Europejska (UE) przywiązuje istotną wagę do ratyfikacji Protokołu. Unia Europejska ratyfikowała Protokół w dniu 31 maja 2002 r. Ponadto Unia Europejska przyjęła w czerwcu 2001 r. kompleksowy, Europejski Program Zmian Klimatu (European Climate Change Programme), wytyczający szczegółowe kierunki działań redukcyjnych w sektorach wytwórczych krajów członkowskich - określonych zgodnie z kluczową zasadą skuteczności środowiskowej i efektywności kosztowej podejmowanych działań redukcyjnych.

Na szczeblu prawa międzynarodowego i unijnego Polska podjęła zobowiązania zmierzające do ograniczenia emisji gazów cieplarnianych w ramach tzw. pakietu klimatyczno-energetycznego UE1 oraz strategii „Europa 2020”. Są to:

- redukcja emisji gazów cieplarnianych o przynajmniej 20% w stosunku do poziomu z roku 1990 lub innego, możliwego do inwentaryzacji,
- zwiększenie udziału zużycia energii z odnawialnych źródeł do 20% w ogólnym zużyciu energii (w przypadku Polski 15%),

- redukcja zużycia energii pierwotnej o 20% w stosunku do prognoz na 2020 rok czyli podniesienie efektywności energetycznej.

Przyjęcie europejskiego pakietu klimatyczno-energetycznego przełożyło cele łagodzenia skutków zmian klimatycznych na ścisłe zobowiązania po stronie państw członkowskich, a wiele z tych zobowiązań przyjęto na szczeblu regionalnym. Intensywne planowanie strategiczne na szczeblu regionalnym konieczne jest do realizacji zobowiązań krajowych i do opracowania sposobów wykorzystania szans regionu na rozwój niskoemisyjny, jak również rozwiązania kwestii ewentualnej podatności na skutki zmian klimatycznych.

Pakiet klimatyczno – energetyczny jest próbą zintegrowania polityki klimatycznej i energetycznej całej Unii Europejskiej. W skład pakietu wchodzi szereg aktów prawnych i założeń dotyczących redukcji emisji gazów cieplarnianych, zwiększenie efektywności energetycznej, promocji energii ze źródeł odnawialnych m.in.: Dyrektywa 2003/87/WE Parlamentu Europejskiego i Rady z dnia 13 października 2003 r., zmieniona dyrektywą 2009/29/WE, Decyzja Parlamentu Europejskiego i Rady nr 2009/406/WE z dnia 23 kwietnia 2009 r. Dyrektywa Parlamentu Europejskiego i Rady 2009/28/WE z dnia 23 kwietnia 2009 r. 2 „Europa 2020” jest strategią rozwoju społeczno – gospodarczego Unii Europejskiej obejmującą okres 10 lat do 2020 roku. Jest to dokument przedstawiający cele rozwoju Unii Europejskiej pod względem społeczno – gospodarczym, przy uwzględnieniu założeń zrównoważonego rozwoju.

Realizacja ww. celów wymagać będzie zatem podjęcia szeregu różnorodnych i szeroko zakrojonych działań, nie tylko bezpośrednio sprzyjających ograniczeniu emisji gazów cieplarnianych i zanieczyszczeń, ale również tych które wpływają na redukcję w sposób pośredni sprzyjając zmniejszeniu zużycia paliw i energii.

Narodowy Program Rozwoju Gospodarki Niskoemisyjnej

Z potrzeby dokonania redukcji emisji gazów cieplarnianych i innych substancji wprowadzanych do powietrza we wszystkich obszarach gospodarki krajowej wynika opracowanie Narodowego Programu Rozwoju Gospodarki Niskoemisyjnej (NPRGN).

Osiągnięcie efektu redukcyjnego będzie powiązane z racjonalnym wydatkowaniem środków. Istotą Programu jest zapewnienie korzyści ekonomicznych, społecznych i środowiskowych (zgodnie z zasadą zrównoważonego rozwoju) płynących z działań zmniejszających emisje, osiąganych m.in. poprzez wzrost innowacyjności i wdrożenie nowych

technologii, zmniejszenie energochłonności, utworzenie nowych miejsc pracy, a w konsekwencji sprzyjających wzrostowi konkurencyjności gospodarki.

W NPRGN określony został cel główny:

Rozwój gospodarki niskoemisyjnej przy zapewnieniu zrównoważonego rozwoju kraju oraz cele szczegółowe:

- 1) Rozwój niskoemisyjnych źródeł energii,
- 2) Poprawa efektywności energetycznej,
- 3) Poprawa efektywności gospodarowania surowcami i materiałami,
- 4) Rozwój i wykorzystanie technologii niskoemisyjnych,
- 5) Zapobieganie powstawaniu oraz poprawa efektywności gospodarowania odpadami,
- 6) Promocja nowych wzorców konsumpcji,

określające obszary, w których powinny zostać podjęte działania mające istotny wpływ na wymagane obniżenie poziomu emisyjności.

Zakłada się, że efektem końcowym NPRGN będzie zestaw działań nakierowanych bezpośrednio i pośrednio na redukcję emisji gazów cieplarnianych, a także instrumentów, które wspomogą wszystkich uczestników realizacji Programu w przechodzeniu na gospodarkę niskoemisyjną. NPRGN będzie kierowany do przedsiębiorców wszystkich sektorów gospodarki, samorządów gospodarczych i terytorialnych, organizacji otoczenia biznesu oraz organizacji pozarządowych. Program adresowany będzie również bezpośrednio do każdego obywatela RP, celem kształtowania właściwych postaw i spowodowania aktywności społecznej w tym zakresie.

2.3.1. ŹRÓDŁA PRAWA EUROPEJSKIEGO

Plan Gospodarki Niskoemisyjnej dla Gminy Żurawica będzie zgodny z celami wyżej opisanego pakietu klimatyczno-energetycznego, realizując ponadto wytyczne nowej strategii zrównoważonego rozwoju gospodarczego i społecznego Unii Europa 2020.

PGN jest również spójny z:

- **Dyrektywą 2009/28/WE z dnia 23 kwietnia 2009 r. w sprawie promowania stosowania energii ze źródeł odnawialnych (Dz. U. UE L 09.140.16).** Zgodnie z nowymi celami Unii Europejskiej określonymi w ww. Dyrektywie Polska powinna osiągnąć 15% udział energii elektrycznej z OZE w zużyciu energii elektrycznej brutto. Dążenie do osiągnięcia tego

progu zostało potwierdzone w Krajowym Planie Działania w zakresie energii ze źródeł odnawialnych. Powyższe cele są widocznym dowodem na możliwości dla inwestorów zainteresowanych rozwojem OZE w Polsce,

- **Dyrektywą Parlamentu Europejskiego i Rady 2012/27/UE z dnia 25 października 2012 r. w sprawie efektywności energetycznej** (Dziennik Urzędowy UE L315/1 14 listopada 2012 r.) Dyrektywa określa zasady, na jakich powinien funkcjonować rynek energii tak, aby wyeliminować m.in. wszelkie nieprawidłowości ograniczające efektywność dostaw. Akt prawny przewiduje także ustanowienie krajowych celów w zakresie efektywności energetycznej na rok 2020.

Główne postanowienia nowej Dyrektywy nakładają na państwa członkowskie następujące obowiązki:

- ustalenia orientacyjnej krajowej wartości docelowej w zakresie efektywności energetycznej w oparciu o swoje zużycie energii pierwotnej lub końcowej, oszczędność energii pierwotnej lub końcowej albo energochłonność,
- ustanowienia długoterminowej strategii wspierania inwestycji w renowację krajowych zasobów budynków mieszkaniowych i użytkowych, zarówno publicznych jak i prywatnych,
- zapewnienia poddawania renowacji, od dnia 1 stycznia 2014r., 3 % całkowitej powierzchni ogrzewanych lub chłodzonych budynków administracji rządowej w celu spełnienia wymogów odpowiadających przynajmniej minimalnym standardom wyznaczonym dla nowych budynków, zgodnie z założeniem, że budynki administracji publicznej mają stanowić wzorzec dla pozostałych,
- ustanowienia systemu zobowiązującego do efektywności energetycznej, nakładającego na dystrybutorów energii i/lub przedsiębiorstwa prowadzące detaliczną sprzedaż energii obowiązek osiągnięcia łącznego celu oszczędności energii równego 1,5 % wielkości ich rocznej sprzedaży energii do odbiorców końcowych,
- stworzenia warunków umożliwiających wszystkim końcowym odbiorcom energii dostęp do audytów energetycznych wysokiej jakości oraz do nabycia po konkurencyjnych cenach liczników oddających rzeczywiste zużycie energii wraz z informacją o realnym czasie korzystania z energii.

Wybrane źródła prawa europejskiego:

Dyrektywa Parlamentu Europejskiego i Rady 2009/28/WE z dnia 23 kwietnia 2009 r. w sprawie promowania stosowania energii ze źródeł odnawialnych (Dz. U. UE 09.140.16)

Dyrektywa Parlamentu Europejskiego i Rady 2012/27/UE z dnia 25 października 2012 r. w sprawie efektywności energetycznej (Dziennik Urzędowy UE L315/1 14 listopada 2012 r.)

Dyrektywa 2003/87/WE ustanawiająca system handlu przydziałami do emisji gazów cieplarnianych we Wspólnocie (...)

Dyrektywa 2010/75/WE w sprawie emisji przemysłowych (zintegrowane zapobieganie zanieczyszczeniom i ich kontrola)

Dyrektywa 2009/72/WE w sprawie zasad wewnętrznego rynku energii elektrycznej (...).

Dyrektywa 2009/73/WE w sprawie zasad wewnętrznego rynku gazu ziemnego (...).

Decyzja Parlamentu Europejskiego i Rady Nr 2009/406/WE z dnia 23 kwietnia 2009 r. w sprawie wysiłków podjętych przez państwa członkowskie, zmierzających do zmniejszenia emisji gazów cieplarnianych w celu realizacji do roku 2020 zobowiązań Wspólnoty dotyczących redukcji emisji gazów cieplarnianych

2.3.2 ŹRÓDŁA PRAWA POLSKIEGO

Istniejący w Polsce system planowania energetycznego nie realizuje celów, dla których został stworzony, czyli:

- zapewnienia bezpieczeństwa energetycznego,
- rozwoju gospodarczego i społecznego,
- jakości środowiska i ochrony klimatu.

Gospodarowanie energią w polskich gminach odbywa się przeważnie bez powiązań z planowaniem energetycznym w kształcie określonym w ustawie z dnia 10 kwietnia 1997 r. **Prawo energetyczne (tekst jednolity: Dz.U. z 2014, poz.942 z późn.zm.)**. Prawo energetyczne reguluje cały sektor energetyczny, jednak zawiera także specjalne przepisy mające zastosowanie do OZE, obejmujące: szczególne zasady związane z przyłączaniem do sieci oraz przesyłem energii elektrycznej wytworzonej przez przedsiębiorstwa energetyczne wykorzystujące OZE; zasady sprzedaży energii elektrycznej wytworzonej przez przedsiębiorstwa energetyczne wykorzystujące OZE; wydawanie i obrót świadectwami pochodzenia (tzw. zielone świadectwa) wydawanymi dla energii uzyskanej z odnawialnych źródeł energii.

Zgodnie z art. 18 ustawy Prawo Energetyczne (Dz. U. z 2006 r., Nr 89, poz. 625 z późn.

zm.) uchwaloną przez Sejm RP w dniu 10 kwietnia 1997 r. do zadań własnych gminy w zakresie zaopatrzenia w energię elektryczną, ciepło i paliwa gazowe należy:

- planowanie i organizacja zaopatrzenia w ciepło, energię elektryczną i paliwa gazowe na obszarze gminy,
- planowanie oświetlenia miejsc publicznych i dróg znajdujących się na terenie gminy,
- finansowanie oświetlenia ulic, placów i dróg publicznych znajdujących się na terenie gminy.

System świadectw pochodzenia (tzw. zielonych świadectw) został szczegółowo określony w **rozporządzeniu Ministra Gospodarki z dnia 14 sierpnia 2008 r. (Dz.U. z 2008 r., Nr 156, poz. 969, zmienione rozporządzeniem Dz.U. z 2010 r., Nr 34, poz. 182)** w sprawie szczegółowego zakresu obowiązków uzyskania i przedstawienia do umorzenia świadectw pochodzenia, uiszczenia opłaty zastępczej, zakupu energii elektrycznej i ciepła wytworzonych w odnawialnych źródłach energii oraz obowiązku potwierdzania danych dotyczących ilości energii elektrycznej wytworzonej w odnawialnym źródle energii.

Zielone certyfikaty funkcjonują w Polsce od 2005 r. Wtedy to weszły w życie nowe przepisy, zmieniające zakres obowiązku zakupu energii pochodzącej ze źródeł odnawialnych. Zapewniają one producentom energii elektrycznej z odnawialnych źródeł energii możliwości wykazania, że w rozumieniu dyrektywy Parlamentu Europejskiego i Rady 2009/28/WE z dnia 23 kwietnia 2009 r. w sprawie promowania stosowania energii ze źródeł odnawialnych zmieniająca i w następstwie uchylająca dyrektywy 2001/77/WE oraz 2003/30/WE (Dz.Ur.UE L z 2009 r. Nr 140, str. 16-62), sprzedawana przez nich energia elektryczna jest wytwarzana z odnawialnych źródeł energii.

Zielone certyfikaty są prawem majątkowym powstającym w wyniku konwersji wydawanych przez Prezesa URE świadectw pochodzenia. Świadectwo pochodzenia wydaje Prezes Urzędu Regulacji Energetyki za pośrednictwem operatora systemu elektroenergetycznego, na którego obszarze działania znajduje się odnawialne źródło energii. Do konwersji dochodzi każdorazowo po zarejestrowaniu ich w systemie rejestru, co skutkuje wygenerowaniem zielonych certyfikatów. Moment generacji zielonych certyfikatów jest tożsamy z momentem wydania świadectw pochodzenia podmiotowi wytwarzającemu energię elektryczną w odnawialnym źródle energii. Zielone certyfikaty nie mają formy materialnej, dowodem jest jedynie zapis elektroniczny w systemie ewidencyjnym rejestru. Są instrumentem bezterminowym, podlegającym umorzeniu na

życzenie jego posiadacza.

W styczniu 2015 r. Sejm uchwalił **Ustawę o Odnowialnych Źródłach Energii**. Nowe przepisy mają pomóc w osiągnięciu 15 procentowego udziału odnowialnych źródeł w całości wytwarzanej w Polsce energii do 2020 roku.

Główna zmiana zakłada odejście od systemu tak zwanych "zielonych certyfikatów", które uzyskiwali i sprzedawali wytwórcy OZE. Ustawa wprowadza aukcje, w których państwo przez 15 lat płaci zagwarantowaną sumę, uwzględnianą rokrocznie o inflację. Rząd utrzyma wsparcie dla istniejących instalacji OZE, umożliwiając ich właścicielom przejście do nowego systemu. Ma on funkcjonować od 1 stycznia 2015 roku. Specjalne aukcje będą ogłaszane, organizowane i przeprowadzane przez prezesa Urzędu Regulacji Energetyki przynajmniej raz w roku. Ogłoszenie o aukcji odbędzie się co najmniej 30 dni przed jej rozpoczęciem.

Ustawa wprowadza też pojęcie tak zwanego prosumenta czyli konsumenta, który jednocześnie jest wytwórcą prądu. W ramach tego systemu przewidziano między innymi obowiązek zakupu nadwyżek energii elektrycznej, która została wytworzona w mikroinstalacji przez kolejnych 15 lat. Prosument dostanie 80 procent średniej ceny energii elektrycznej na rynku konkurencyjnym, ogłoszonej przez Prezesa Urzędu Regulacji Energetyki.

Ustawa przewiduje utworzenie Operatora Rozliczeń Energii Odnowialnej SA (OREO SA). Podmiot będzie rozliczał ujemne saldo między wartością sprzedaży i zakupu energii elektrycznej na podstawie systemu aukcyjnego. Operator ma też gromadzić i zarządzać środkami z opłaty OZE. Przez 2015 rok stawka opłaty netto wyniesie 2,27 zł za 1 MWh.

Przepisy o wsparciu odnowialnych źródeł energii muszą jeszcze uzyskać akceptację Komisji Europejskiej, która ma stwierdzić czy są one zgodne z przepisami o pomocy publicznej. Regulacje dotyczące wsparcia OZE zaczną obowiązywać od pierwszego dnia miesiąca, następującego po upływie roku od daty wydania pozytywnej opinii KE. Celem ustawy jest zwiększenie bezpieczeństwa energetycznego i ochrony środowiska. Efektem ma być też większa liczba miejsc pracy (powstanie nowych instalacji OZE wykorzystujących surowce rolnicze).

Rząd szacuje, że bez wprowadzenia proponowanych zmian, system wsparcia OZE może kosztować między 4,6 - 6,2 mld złotych w 2015 roku oraz 7,5 - 11,5 mld złotych w 2020 roku.

Wymagania techniczne w zakresie przyłączenia do sieci oraz zasad funkcjonowania przedsiębiorstw energetycznych wykorzystujących OZE zostały zawarte w **rozporządzeniu Ministra Gospodarki z dnia 4 maja 2007 r. w sprawie szczegółowych warunków funkcjonowania systemu elektroenergetycznego (Dz. U. 2007, Nr 93, poz. 623 ze zmianami)**.

Obowiązki gminy w zakresie energetyki oraz ochrony środowiska, przyrody i gospodarki wodnej zawarte są również w **ustawie o samorządzie gminnym z dnia 8 marca 1990 r. (Dz. U. z 1990 r., Nr 16, poz. 95 z późn. zm.)**. Zadania przypisane jst w zakresie energetyki to w przypadku gmin zadanie własne „zaopatrzenie w energię”.

Kolejnym aktem mówiącym o obowiązkach jst w zakresie poprawy efektywności energetycznej jest **Ustawa o efektywności energetycznej (Dz. U. z 2011 r., Nr 94, poz. 551), która została uchwalona dnia 15 kwietnia 2011 r.** Większość jej przepisów weszło w życie w dniu 11 sierpnia 2011 r.

W ustawie wskazano krajowy cel w zakresie oszczędnego gospodarowania energią wyznaczający uzyskanie do 2016 r. oszczędności energii finalnej w ilości nie mniejszej niż 9% średniego krajowego zużycia tej energii w ciągu roku. Zgodnie z ustawą jst są zobowiązane do stosowania co najmniej dwóch z niżej wymienionych środków poprawy efektywności energetycznej:

- umowa, której przedmiotem jest realizacja i finansowanie przedsięwzięcia służącego poprawie efektywności energetycznej,
- nabycie nowego urządzenia, instalacji lub pojazdu, charakteryzujących się niskim zużyciem energii oraz niskimi kosztami eksploatacji,
- wymiana eksploatowanego urządzenia, instalacji lub pojazdu na urządzenie, instalację lub pojazd charakteryzujących się niskim zużyciem energii oraz niskimi kosztami eksploatacji, albo ich modernizacja,
- nabycie lub wynajęcie efektywnych energetycznie budynków lub ich części albo przebudowa lub remont użytkowanych budynków, w tym realizacja przedsięwzięcia termomodernizacyjnego w rozumieniu ustawy z dnia 21 listopada 2008 r. o wspieraniu termomodernizacji i remontów (Dz. U. Nr 223, poz. 1459, z 2009 r., Nr 157, poz. 1241 oraz z 2010 r., Nr 76, poz. 493),
- sporządzenie audytu energetycznego w rozumieniu ustawy z dnia 21 listopada 2008 r. o wspieraniu termomodernizacji i remontów eksploatowanych budynków w rozumieniu ustawy z dnia 7 lipca 1994 r. – Prawo budowlane (Dz. U. z 2010 r., Nr 243, poz. 1623 oraz z 2011 r., Nr 32, poz. 159 i Nr 45, poz. 235), o powierzchni użytkowej powyżej 500 m², których jednostka sektora publicznego jest właścicielem lub zarządcą.

Wykaz źródeł prawa krajowego:

- Ustawa z dnia 8 marca 1990 r. o samorządzie gminnym (tekst jednolity Dz. U. z 2016 r., poz. 446),
- Ustawa z dnia 5 czerwca 1998 r. o samorządzie powiatowym (tekst jednolity Dz. U. z 2016 r., poz. 814),
- Ustawa z dnia 27 kwietnia 2001 r. Prawo ochrony środowiska (tekst jednolity Dz. U. z 2016 r., poz. 672, z późn. zm.),
- Ustawa z dnia 3 października 2008 r. o udostępnienie informacji o środowisku i jego ochronie, udziale społeczeństwa w ochronie środowiska oraz ocenach oddziaływania na środowisko (tekst jednolity Dz. U. z 2016 r., poz. 353, z późn. zm.),
- Ustawa z dnia 27 marca 2003 r. o planowaniu i zagospodarowaniu przestrzennym (tekst jednolity Dz. U. z 2016 r., poz. 778, z późn. zm.),
- Ustawa z dnia 7 lipca 1994 r. Prawo budowlane (tekst jednolity Dz. U. z 2016 r., poz. 290, z późn. zm.),
- Ustawa z dnia 16 lutego 2007 r. o ochronie konkurencji i konsumentów (tekst jednolity Dz. U. z 2015 r., poz. 184, z późn. zm.),
- Ustawa z dnia 15 kwietnia 2011 r. o efektywności energetycznej (tekst jednolity Dz. U. z 2015 r., poz. 2167, z późn. zm.),
- Ustawa z dnia 10 kwietnia 1997 r. Prawo energetyczne (tekst jednolity Dz. U. z 2012 r., poz. 1059, z późn. zm.),
- Załącznik nr 9 do Regulaminu Konkursu nr 2/POIiŚ/9.3/2013 - Szczegółowe zalecenia dotyczące struktury planu gospodarki niskoemisyjnej,
- Poradnik "Jak opracować plan działań na rzecz zrównoważonej energii (SEAP)",
- Drugi Krajowy Plan Działań Dotyczący Efektywności Energetycznej (EEAP),
- Krajowy Plan Działań w zakresie energii ze źródeł odnawialnych,
- „Polityka Energetyczna Państwa do 2030 roku”,
- „Strategia rozwoju energetyki odnawialnej” (przyjęta przez Sejm 23 sierpnia 2001 roku).

2.4. ZGODNOŚĆ PLANU GOSPODARKI NISKOEMISYJNEJ Z DOKUMENTAMI STRATEGICZNYMI

Plan Gospodarki Niskoemisyjnej musi być również zbieżny z dokumentami planistycznymi i strategicznymi na poziomie krajowym, regionalnym i lokalnym.

Gospodarka niskoemisyjna oznacza gospodarkę charakteryzującą się przede wszystkim oddzieleniem wzrostu emisji gazów cieplarnianych od wzrostu gospodarczego, głównie poprzez ograniczenie wykorzystania paliw kopalnych.

Rozwój gospodarczy odbywa się na poziomie lokalnym, zatem – chcąc transformować gospodarkę – właśnie tam należy zaplanować odpowiednie działania. W 2013 r. w Ministerstwie Gospodarki powstała koncepcja przygotowania lokalnych planów gospodarki niskoemisyjnej (PGN), nawiązujących do NPRGN. Ich pomysł oparto na funkcjonującym od 2008 r. europejskim „Porozumieniu burmistrzów”, firmowanym przez Komisję Europejską dobrowolnym zrzeczeniu gmin deklarujących realizację celów unijnej polityki energetyczno-klimatycznej na poziomie lokalnym (realizacja pakietu 3 x 20).

PGN to dokument strategiczny, którego celem jest określenie wizji rozwoju gminy (lub kilku gmin) w kierunku gospodarki niskoemisyjnej. Jego kluczowym elementem jest wyznaczenie celów strategicznych i szczegółowych, realizujących określoną wizję gminy. Powinny one być: konkretnie określone, mierzalne, ambitne, realne i określone w czasie. Głównym celem PGN jest ograniczenie emisji i musi być on jasno i mierzalnie zdefiniowany (w postaci względnej lub bezwzględnej).

Plan gospodarki niskoemisyjnej ma pomóc gminie zainicjować proces redukcji niskich emisji oraz poprowadzić przez wszystkie jego etapy. Doprowadzić do znaczącej redukcji emisji gazów cieplarnianych i zwiększenia udziału energii pochodzącej ze źródeł odnawialnych. Ważnym elementem realizacji PGN jest podniesienie poziomu świadomości i edukacji społecznej w zakresie zmian klimatycznych, konieczności podejmowania wysiłków podnoszenia efektywności energetycznej, wykorzystywania źródeł energii odnawialnej oraz możliwości odnoszenia wymiernych korzyści z tytułu stosowania nowoczesnych niskoemisyjnych rozwiązań.

Plan ma również za zadanie określić, jak gmina zrealizuje wyznaczone cele. Należy więc opisać działania planowane (inwestycyjne i nieinwestycyjne), sposób ich finansowania oraz metodę monitoringu realizacji planu w kolejnych latach (co najmniej na okres 2014-2020, z możliwością wydłużenia perspektywy czasowej). PGN ma także realizować cele planów ochrony powietrza i planów działań krótkoterminowych oraz doprowadzić do redukcji emisji zanieczyszczeń do powietrza. Innym istotnym wymogiem dla planów jest konieczność zapewnienia spójności działań z wieloletnimi planami finansowymi w gminach. Podstawą opracowania dobrego planu jest

wykonanie rzetelnej inwentaryzacji emisji gazów cieplarnianych z obszaru gminy, opartej na jej bilansie energetycznym. Należy w niej ująć budynki publiczne i mieszkalne, transport, gospodarkę odpadami oraz przemysł i usługi.

Na podstawie zidentyfikowanych możliwości należy zaplanować działania realizujące wyznaczone cele. Muszą się one opierać na już istniejących planach i strategiach. Dla planowanych działań należy wskazać mierniki osiągnięcia celów, źródła finansowania oraz plan wdrażania, monitorowania i weryfikacji.

Zapisy projektu Programu Operacyjnego Infrastruktura i Środowisko na lata 2014-2020 określają, że gmina będzie mogła pozyskać dofinansowanie na działania m.in. w zakresie termomodernizacji budynków, transportu publicznego czy wdrażania OZE, na podstawie przyjętego Planu Gospodarki Niskoemisyjnej.

2.4.1. POZIOM KRAJOWY

Strategia Rozwoju Kraju 2020 – Aktywne społeczeństwo, konkurencyjna gospodarka, sprawne państwo

SRK została przyjęta 25 września 2012 r. przez Radę Ministrów. Dokument ten to główna strategia rozwojowa w średnim horyzoncie czasowym, wskazuje strategiczne zadania państwa, których podjęcie w perspektywie najbliższych lat jest niezbędne, by wzmocnić procesy rozwojowe (wraz z szacunkowymi wielkościami potrzebnych środków finansowych).

Plan Gospodarki Niskoemisyjnej dla Gminy Żurawica wykazuje komplementarność z zapisami Strategii Rozwoju Kraju, w tym:

- II.6.2. Poprawa efektywności energetycznej m.in. wsparcie termomodernizacji budynków i modernizacji istniejących systemów ciepłowniczych z zastosowaniem dostępnych i sprawdzonych technologii, rozwój energetyki rozproszonej poza istniejącą siecią energetyczną z wykorzystaniem lokalnych odnawialnych źródeł,
- II.6.3. Zwiększenie dywersyfikacji dostaw paliw i energii m.in. zwiększenie wykorzystania OZE,
- II.6.4. Poprawa stanu środowiska m.in. prowadzenie długofalowej polityki ograniczenia emisji w sposób zachęcający do zmian technologii produkcyjnych, poprawa efektywności infrastruktury ciepłowniczej, modernizacji oświetlenia.

Strategia „Bezpieczeństwo Energetyczne i Środowisko – perspektywa do 2020 roku”

Głównym celem Strategii jest stworzenie warunków dla rozwoju konkurencyjnego i efektywnego sektora energetycznego przy jednoczesnym poszanowaniu zasad zrównoważonego rozwoju i dbałości o środowisko naturalne. Przyjęty dokument wytycza kierunki rozwoju branży energetycznej. Wskazuje także priorytety w ochronie środowiska oraz kluczowe działania, które powinny zostać podjęte w ramach długofalowych planów rozwoju sektora energetycznego.

Wśród szczególnie ważnych wyzwań, które stoją przed sektorem energetycznym w Strategii „Bezpieczeństwo Energetyczne i Środowisko”, wymienione zostały m.in. zmniejszenie energochłonności polskiej gospodarki poprzez modernizację energetyki i ciepłownictwa, dywersyfikację struktury wytwarzania energii poprzez wdrożenie i rozwijanie energetyki jądrowej oraz zwiększenie wykorzystania odnawialnych źródeł energii.

Polityka energetyczna Polski do 2030 roku przyjęta przez Radę Ministrów 10 listopada 2009 roku Uchwałą Rady Ministrów nr 202/2009.

Podstawowymi kierunkami polskiej polityki energetycznej określonymi w dokumencie „Polityka energetyczna Polski do 2030 roku” są:

- poprawa efektywności energetycznej,
- wzrost bezpieczeństwa dostaw paliw i energii,
- dywersyfikacja struktury wytwarzania energii elektrycznej poprzez wprowadzenie energetyki jądrowej,
- rozwój wykorzystania odnawialnych źródeł energii, w tym biopaliw,
- rozwój konkurencyjnych rynków paliw i energii,
- ograniczenie oddziaływania energetyki na środowisko.

Za istotne działania wspomagające realizację polityki energetycznej uznano aktywne włączenie się władz regionalnych w realizację jej celów, w tym poprzez przygotowywane na szczeblu wojewódzkim, powiatowym lub gminnym strategii rozwoju energetyki.

2.4.2. POZIOM REGIONALNY

Plan Gospodarki Niskoemisyjnej dla Gminy Żurawica jest komplementarny z poniższymi dokumentami strategicznymi na szczeblu regionalnym:

Strategia Rozwoju Województwa - Podkarpackie 2020

Cel 4 Racjonalne i efektywne wykorzystanie zasobów z poszanowaniem środowiska naturalnego sposobem na zapewnienie bezpieczeństwa i dobrych warunków życia mieszkańców oraz rozwoju gospodarczego województwa.

Priorytet:

4.3. Bezpieczeństwo energetyczne i racjonalne wykorzystanie energii: Cel: Zwiększenie bezpieczeństwa energetycznego i efektywności energetycznej województwa podkarpackiego poprzez racjonalne wykorzystanie paliw i energii z uwzględnieniem lokalnych zasobów, w tym odnawialnych źródeł energii.

Kierunki działań:

4.3.2. Racjonalne wykorzystanie energii oraz zwiększanie efektywności energetycznej,

4.3.3. Wsparcie rozwoju energetyki wykorzystującej odnawialne źródła energii (OZE).

Program Ochrony Środowiska Województwa Podkarpackiego na lata 2012-2015 z perspektywą do 2019 r.

Program Ochrony Środowiska Województwa Podkarpackiego jest jednym z programów określających kierunki rozwoju gospodarczo - społecznego w nawiązaniu do ochrony środowiska. Celem nadrzędnym „Programu Ochrony Środowiska Województwa na lata 2012-2015”, zwanego dalej Programem, jest wdrożenie polityki ekologicznej państwa na obszarze województwa podkarpackiego. Nadrzędnym strategicznym celem polityki ekologicznej państwa jest „Zapewnienie bezpieczeństwa ekologicznego kraju (mieszkańców, zasobów przyrodniczych i infrastruktury społecznej i tworzenie podstaw do zrównoważonego rozwoju społeczno-gospodarczego”.

W Programie sformułowano następujące wojewódzkie priorytety ekologiczne:

9.5. Ochrona powietrza atmosferycznego i klimatu – priorytet 4

Realizacja priorytetu powinna przyczynić się do zapewnienia wysokiej jakości powietrza, spełniającej wymagania ustawodawstwa Unii Europejskiej oraz do poprawy warunków życia ludzi i eliminacji zagrożeń ich zdrowia. Pozwoli ponadto na wypełnienie zobowiązań międzynarodowych w zakresie ochrony klimatu, tym samym będzie zmierzać do zmniejszenia zagrożeń wynikających z globalnego ocieplenia.

Cele średniokresowe

Cel nr 1 - Osiągnięcie oraz utrzymanie wymaganej prawem jakości powietrza atmosferycznego.

Cel nr 2 - Przeciwdziałanie globalnym zmianom klimatu poprzez sukcesywną redukcję emisji gazów cieplarnianych.

Kierunki działań

Ochrona powietrza atmosferycznego

Działania inwestycyjne:

- 1) redukcja niskiej emisji poprzez: centralizację zaopatrzenia w ciepło w miastach, modernizację istniejących źródeł ciepła (poprawę sprawności w procesach spalania i stosowanie ekologicznych nośników energii), modernizację linii przesyłowych w celu eliminacji strat ciepła, termomodernizację i termorenowację budynków,
- 2) ograniczanie emisji komunikacyjnej i ochrona przed jej negatywnym oddziaływaniem poprzez budowę obejść drogowych miast i miejscowości, modernizację istniejących połączeń komunikacyjnych, remonty nawierzchni i przebudowy dróg o małej przepustowości; rozwój i modernizację transportu kolejowego i zbiorowego w miastach, tworzenie warunków do rozwoju ruchu rowerowego; odpowiednie utrzymanie czystości nawierzchni ulic w miastach,
- 3) realizacja zadań przewidzianych dla poprawy infrastruktury drogowej, w szczególności budowy autostrady A-4, budowy drogi ekspresowej S-19, budowy obwodnic w ciągach dróg krajowych,
- 4) ograniczanie emisji z dużych źródeł spalania paliw celem wypełnienia wymogów Traktatu Akcesyjnego oraz dyrektywy 2010/75/UE (IED) w zakresie ograniczania emisji pyłów, dwutlenku siarki i tlenków azotu,
- 5) w zakresie ograniczania emisji pyłów, dwutlenku siarki i tlenków azotu poprzez m.in.: modernizację technologii w celu prowadzenia mniej energochłonnej produkcji, zastosowanie ekologicznych nośników energii w instalacjach wykorzystujących węgiel, udoskonalanie procesów spalania paliw prowadzące do zmniejszenia zużycia paliw instalowanie urządzeń redukujących emisję zanieczyszczeń do powietrza oraz modernizację istniejących.
- 6) realizacja zadań określonych w opracowanych i uchwalonych Planach Ochrony Powietrza.

Działania nieinwestycyjne:

- 1) monitoring i ocena jakości powietrza w strefach, zgodnie z wymogami ustawowymi,
- 2) opracowanie oraz aktualizacja naprawczych programów ochrony powietrza w miarę zaistniałych potrzeb dla stref, gdy zostaną stwierdzone przekroczenia dopuszczalnych i docelowych poziomów substancji w powietrzu,
- 3) wszelkie działania edukacyjne i promocyjne dotyczące upowszechniania wykorzystania odnawialnych źródeł energii, stosowania ekologicznych nośników energii, edukacja na temat szkodliwości spalania materiałów odpadowych różnego pochodzenia,
- 4) stymulowanie władz lokalnych - miejskich do opracowania planów cyrkulacji ruchu drogowego,
- 5) promowanie proekologicznych środków zbiorowego transportu (transport kolejowy),
- 6) promowanie komunikacji zbiorowej i ruchu rowerowego szczególnie na terenach miejskich,
- 7) stymulowanie zakładów do wprowadzania systemów zarządzania środowiskiem,
- 8) kontrola wypełniania obowiązków określonych w pozwoleniach zintegrowanych, pozwoleniach na wprowadzanie gazów lub pyłów do powietrza oraz kontrole interwencyjne w indywidualnych systemach grzewczych.

Ochrona klimatu

Działania inwestycyjne i nieinwestycyjne, określone dla ochrony powietrza atmosferycznego będą jednocześnie przeciwdziałać zmianom klimatu. Zmniejszenie ilości emitowanych zanieczyszczeń wiązać się będzie ze zmniejszeniem emisji dwutlenku węgla, głównego gazu cieplarnianego towarzyszącego wszystkim procesom przemysłowych emisji innych zanieczyszczeń powietrza (głównie spalanie paliw organicznych). Realizacja działań w zakresie ochrony klimatu wymagać będzie aktywnych prac podejmowanych w wielu innych sektorach m.in. w gospodarce odpadami, leśnictwie, rolnictwie.

Działania inwestycyjne:

- 1) działania inwestycyjne w zakresie ograniczania emisji zanieczyszczeń do powietrza,
- 2) hermetyzacja procesów w kopalnictwie gazu i ropy naftowej oraz uszczelnianie i usprawnianie procesów przesyłu gazu ziemnego oraz wykorzystywanie do produkcji energii biogazu (zawierającego metan) np. z oczyszczalni ścieków i składowisk odpadów bytowych,

- 3) działania w odniesieniu do gospodarki odpadami (zmniejszenie ilości odpadów u źródła, odzysk odpadów, wykorzystanie gazu wysypiskowego), gospodarki leśnej (zwiększanie lesistości -jeden ze sposobów pochłaniania CO₂) i rolnej (rozwój upraw energetycznych).

Działania nieinwestycyjne:

- 1) promowanie i wspieranie wzorców konsumpcji i produkcji pożądanych z punktu widzenia ochrony klimatu,
- 2) promowanie i wspieranie działań na rzecz wykorzystania do produkcji energii źródeł odnawialnych,
- 3) realizacja systemu handlu uprawnieniami do emisji gazów cieplarnianych.

Pozyskiwanie energii ze źródeł odnawialnych i energooszczędność – priorytet 5

Racjonalne wykorzystanie zasobów środowiska naturalnego jest jednym z istotnym elementów zrównoważonego rozwoju, zarówno w dziedzinie energetycznym jak i ekologicznym. Stopień wykorzystania odnawialnych źródeł energii zależy od zasobów i technologii ich przetwarzania. W województwie istnieją warunki eksploatacji "zielonej energii" bazującej na wykorzystaniu: energii słonecznej, energii geotermalnej, biomasy, biopaliw, siły wiatru. Jednak wykorzystanie tych źródeł energii nie jest na razie zadawalające. Na terenie województwa podkarpackiego największe znaczenie ma hydroenergetyka. Od wielu lat działa elektrownia Wodna Solina - Myczkowce oraz wiele małych elektrowni wodnych. W ostatnich latach gwałtownie wzrosło zainteresowanie inwestorów lokalizacją elektrowni wiatrowych. Znaczący udział notuje się również w ilości sprzedanych kolektorów słonecznych (3 miejsce województwa w kraju).

Cele średniookresowe

- Cel nr 1 - Wzrost udziału energii ze źródeł odnawialnych w końcowym zużyciu energii brutto w województwie (do 15% w 2020 roku).
- Cel nr 2 - Zmniejszanie energochłonności gospodarki, zarówno w zakresie procesów wytwórczych, jak i świadczenia usług oraz konsumpcji.

Regionalny Program Operacyjny Województwa Podkarpackiego na lata 2014 -2020

W latach 2014–2020 Polska będzie realizować 22 Programy Operacyjne w ramach unijnej polityki spójności. 16 regionalnych programów operacyjnych otrzyma środki z Europejskiego Funduszu Rozwoju Regionalnego (EFRR) i Europejskiego Funduszu Społecznego (EFS). Jeden

program operacyjny otrzyma środki z EFRR i Funduszu Spójności. Trzy programy operacyjne otrzymają środki z EFRR. Jeden program operacyjny otrzyma środki z Funduszu Spójności. Jeden program operacyjny otrzyma środki z EFS.

Z tego względu RPO WP przewiduje realizację:

Oś priorytetowa III czysta energia

Oś priorytetowa III jest osią jednofunduszową, współfinansowaną z EFRR, obejmującą: CT4 Wspieranie przejścia na gospodarkę niskoemisyjną we wszystkich sektorach oraz CT6 Zachowanie i ochrona środowiska oraz promowanie efektywnego gospodarowania zasobami.

Ww. połączenie celów tematycznych wynika z logicznego powiązania ze sobą interwencji oraz komplementarności przewidzianych w nich działań. Zarówno w ramach CT4 oraz CT6 (PI 6e) realizowane inwestycje powinny przyczyniać się do osiągnięcia jak największej efektywności energetycznej oraz jak najmniejszej emisji CO₂ i innych zanieczyszczeń powietrza.

Oś jest zgodna z zapisami Strategii Europa 2020 w ramach priorytetu „Zrównoważony rozwój, których realizacja ma przyczynić się do zwiększenia udziału źródeł odnawialnych w bilansie energetycznym województwa, poprawy efektywności energetycznej szczególnie w sektorze mieszkaniowym, publicznym i w MŚP, uniezależnienia wzrostu PKB od wykorzystania energii i rozwoju gospodarki efektywnie korzystającej z zasobów oraz redukcję emisji gazów cieplarnianych. Identyfikacja działań prowadzących do osiągnięcia założeń, będzie się opierać na określeniu potencjału technicznego poszczególnych obszarów działań z uwzględnieniem zakresu interwencji możliwych do realizacji i wynikających z regionalnych uwarunkowań środowiskowych (np. funkcjonowanie obszarów Natura 2000 w szczególności obszary specjalnej ochrony ptaków, szlaki migracyjne zwierząt oraz jakość powietrza – poziom stężenia pyłu PM₁₀), społecznych (możliwość wystąpienia konfliktów społecznych) oraz przestrzennych. W odniesieniu do zachowania jakości powietrza w ramach CT6 interwencja ukierunkowana będzie na komplementarne do CT4, inwestycje wynikające z programów ochrony powietrza, zgodnie z dyrektywą 2008/50/WE w sprawie jakości powietrza i czystszej powietrza dla Europy. Kluczowe znaczenie z punktu widzenia poprawy jakości powietrza będą miały tu również działania związane z ograniczeniem niskiej emisji, podejmowane w ramach CT4.

Oś priorytetowa IV ochrona środowiska naturalnego i dziedzictwa kulturowego

Oś priorytetowa IV jest osią jednofunduszową, współfinansowaną z EFRR, obejmującą CT5 Promowanie dostosowania do zmian klimatu, zapobiegania ryzyku i zarządzania ryzykiem oraz CT6 Zachowanie i ochrona środowiska oraz promowanie efektywnego gospodarowania zasobami.

Ww. połączenie celów tematycznych wynika z logicznego powiązania ze sobą interwencji oraz komplementarności przewidzianych w nich działań. Istnieje ścisły związek między stanem środowiska, a zapobieganiem zmianom klimatu i zapobieganiem ryzyku. Przeciwdziałanie zagrożeniom (w tym wynikającym ze zmian klimatu), wpływa nie tylko na bezpieczeństwo regionu, ale także na stan środowiska naturalnego. Natomiast pożary lasów są jednym z największych zagrożeń dla lasów, w tym dla obszarów Natura 2000. Zakłócają w sposób drastyczny procesy życiowe ekosystemów. W przypadku, kiedy zasięgiem pożarów objęte są znaczne powierzchnie – pożary uznaje się za klęski ekologiczne. W wyniku pożarów lasów znacznemu zmniejszeniu ulega różnorodność biologiczna. Bezpośrednim skutkiem pożarów jest całkowite lub częściowe uszkodzenie roślin, śmierć organizmów glebowych, zwierząt i zniszczenie siedlisk wielu ich gatunków. Projekty mające na celu zachowanie różnorodności biologicznej w wielu przypadkach przyczyniają się do adaptacji do zmian klimatu. Funkcje różnorodności biologicznej i ekosystemów pomagają w dostosowaniu do zmian klimatu i łagodzą ich skutki. Torfowiska, tereny podmokłe, gleba, lasy i zbiorniki wodne odgrywają kluczową rolę w pochłanianiu i magazynowaniu węgla, pomagają w ochronie przed zmianami klimatu. Zdrowe, odporne ekosystemy posiadają większą zdolność do łagodzenia skutków zmian klimatu i do przystosowania się do nich. Lepiej znoszą ekstremalne zjawiska pogodowe i łatwiej się po nich regenerują. Chroniąc przyrodę i odtwarzając ekosystemy, zmniejsza się ich narażenie i wzmacnia odporność. Połączenie w ramach tej osi zakresów interwencji związanych z ochroną środowiska (w tym środowiska kulturowego) z działaniami związanymi z adaptacją do zmian klimatu, zapewni spójność planowania i wdrażania projektów oraz zapewni elastyczność w realizacji powiązanych ze sobą działań. Dzięki realizacji priorytetów inwestycyjnych z CT5 i CT6, możliwe będzie zmaksymalizowanie skuteczności realizacji celu nadrzędnego OP4, którym jest ochrona środowiska, zachowanie różnorodności biologicznej oraz wykorzystanie dziedzictwa kulturowego dla zwiększenia atrakcyjności regionu. Taka konstrukcja osi przyczyni się do lepszego, niż miałyby to miejsce w wypadku odrębnych osi, osiągnięcia założonego celu nadrzędnego. Interwencja w ramach poszczególnych priorytetów inwestycyjnych osi priorytetowej IV przyczyniać się będzie do realizacji celu głównego Umowy Partnerstwa, tj. zwiększenia konkurencyjności gospodarki jak również jej celów szczegółowych tj.: poprawa zdolności adaptacji do zmian klimatu oraz rozwój systemów zarządzania zagrożeniami oraz zwiększenie efektywności wykorzystania zasobów naturalnych i kulturowych oraz ich zachowanie.

2.4.3. POZIOM LOKALNY

Cele PGN muszą być również zgodne z wyznaczonymi priorytetami na szczeblu gminnym, które wyznaczają m.in. poniższe dokumenty strategiczno-planistyczne.

Strategia Rozwoju Powiatu Przemyskiego na lata 2004 – 2013

W strategii przewidziano realizację następujących celów operacyjnych dotyczących rozwoju alternatywnych źródeł energii, także w obszarze ograniczania emisji w ramach poszczególnych celów:

CEL STRATEGICZNY 1 Zrównoważone wykorzystanie środowiska naturalnego powiatu.

Cel operacyjny – wzrost świadomości ekologicznej mieszkańców powiatu

Cel operacyjny – tworzenie warunków do zwiększania stopnia zagospodarowania odpadów i wykorzystywania technologii

Strategia Rozwoju Społeczno – Gospodarczego Gminy Żurawica na lata 2012-2020

Misja strategii to: osiągnięcie zrównoważonego rozwoju całej gminy, zapewniającego jakościową poprawę warunków życia mieszkańców i użytkowników przestrzeni gminy, przy zachowaniu równowagi pomiędzy aktywnością gospodarczą, a ochroną środowiska przyrodniczego oraz kulturowego w warunkach ścisłych powiązań funkcjonalnych z miastem Przemyśl, będzie się opierał o realizację zadań, dla których wyznaczono główne priorytety:

- Wyrównanie poziomu dostępności do podstawowej infrastruktury technicznej we wszystkich sołectwach, przy wykorzystaniu zasobów wewnętrznych i środków zewnętrznych (głównie Unii Europejskiej),
- Stworzenie optymalnych warunków dla rozwoju przedsiębiorczości w sferze turystyki i rekreacji oraz handlu i usług,
- Dążenie do poprawy stanu infrastruktury społecznej,
- Ochrona istniejących zasobów kulturowo - historycznych i przyrodniczych,
- Wzrost aktywności mieszkańców w życiu społeczno – kulturalnym Gminy Żurawica.

CEL STRATEGICZNY 2: Wspieranie działań w zakresie ochrony środowiska.

Dla realizacji celu strategicznego konieczne jest zachowanie czystości środowiska naturalnego. Założeniem tego zadania są inwestycje sprzyjające ochronie środowiska, dzięki

którym nastąpi poprawa m.in. stanu zdrowia mieszkańców, możliwa będzie produkcja zdrowej żywności, nastąpi poprawa czystości wód, powietrza i gleb. Działania te mogą być zrealizowane nie tylko poprzez inwestycje proekologiczne, lecz także poprzez włączenie się całej społeczności gminy w działania ukierunkowane na ochronę środowiska przyrodniczego. Dlatego ważnym elementem jest kształtowanie świadomości ekologicznej wśród mieszkańców. Niezbędne jest stałe monitorowanie czystości i porządku, a także okresowe badania stanu środowiska przyrodniczego w gminie. Niezwykle istotnym elementem służącym budowaniu ładu ekologicznego w mieście jest zmiana świadomości jego mieszkańców. Należy prowadzić ustawiczne działania o charakterze szkoleniowym i edukacyjnym, przyczyniające się do wykreowania proekologicznych postaw i zachowań mieszkańców.

Studium uwarunkowań i kierunków zagospodarowania przestrzennego Gminy Żurawica

Studium jest podstawowym dokumentem strategicznym i określa system planowania na poziomie gminy. Ład przestrzenny, jako jeden z celów zagospodarowania przestrzennego i polityki przestrzennej, jest istotnym elementem kształtowania krajobrazu, który w obszarze gminy Żurawica posiada w przewadze antropogeniczny charakter z zachowanymi obiektami kulturowymi i przyrodniczymi o znaczeniu historycznym.

2.5. ORGANIZACJA I FINANSOWANIE PLANU

Przygotowywanie i wdrażanie zrównoważonej polityki energetycznej stanowi wyzwanie i jest czasochłonnym procesem, który musi być systematycznie planowany i zarządzany. Wymaga on współpracy i koordynacji różnych wydziałów lokalnej administracji, takich jak wydział ochrony środowiska, zagospodarowania gruntów i planowania przestrzennego, gospodarki i spraw społecznych, budownictwa i infrastruktury, transportu, finansów, ds. przetargów itp. Ponadto jednym z warunków decydujących o sukcesie całego procesu opracowania, wdrażania i monitorowania Planu jest, aby nie był on postrzegany przez różne wydziały lokalnej administracji jako dokument zewnętrzny, ale był zintegrowany z ich codzienną pracą: mobilnością i planowaniem przestrzeni miejskich, zarządzaniem własnością komunalną (budynkami, oświetleniem publicznym, itp.), wewnętrzną i zewnętrzną komunikacją, zamówieniami publicznymi.

Realizacja założeń zapisanych w dokumentach strategicznych jest zadaniem samorządu terytorialnego. Zadania wynikające z PGN są przypisane poszczególnym jednostkom podległym

władzom Gminy, a także podmiotom zewnętrznym, działającym na terenie Gminy. Monitoring realizacji Planu oraz jego aktualizacja podlegać będzie wyznaczonej osobie, zatrudnionej w Urzędzie Gminy, bądź zlecone będzie niezależnej jednostce zewnętrznej.

Istotne dla osiągnięcia określonych celów jest dopilnowanie, aby cele i kierunki działań wyznaczone w PGN były:

- przyjmowane w odpowiednich zapisach prawa lokalnego,
- uwzględniane w dokumentach strategicznych i planistycznych,
- uwzględniane w wewnętrznych dokumentach Urzędu Gminy.

Dokument niniejszy zostanie poddanych konsultacjom z wszystkimi ww. jednostkami, grupami i organizacjami. Działania przewidziane w PGN będą finansowane ze środków zewnętrznych i własnych Gminy. Środki na realizację powinny być zabezpieczone głównie w programach krajowych i europejskich, a we własnym zakresie – konieczne jest wpisanie działań długofalowych do wieloletnich planów inwestycyjnych oraz uwzględnienie wszystkich działań w corocznym budżecie Gminy. Przewiduje się pozyskanie zewnętrznego wsparcia finansowego (w formie bezzwrotnych dotacji i preferencyjnych pożyczek) dla prowadzonych działań.

Aspekty organizacyjne i pozainwestycyjne realizacji Planu gospodarki niskoemisyjnej w Gminie Żurawica obejmują struktury organizacyjne, przydzielone zasoby ludzkie, zaangażowanie zainteresowanych stron, w tym komunikację i szkolenia.

Skuteczność realizacji celów założonych w niniejszym Planie jest w dużej mierze uzależniona od zapewnienia odpowiedniego wsparcia władz Gminy. Należy podkreślić, iż zobowiązanie wyrażone przez organ stanowiący i kontrolny gminy stanowi jednoczesne wsparcie dla zaangażowania wszystkich interesariuszy Planu.

Koordinacja realizacji Planu i struktury organizacyjne

Niniejszy Plan będzie realizowany w istniejących strukturach organizacyjnych Urzędu Gminy Żurawica. Odpowiedzialnym za realizację Planu gospodarki niskoemisyjnej w Gminie Żurawica jest Wójt Gminy. W ramach zarządzania działaniami, zaprojektowanymi w Planie, powinny zostać wskazane zakresy odpowiedzialności poszczególnych jednostek, co do gromadzenia danych, weryfikacji kierunków działań, konsultacji zapisów dokumentów strategicznych, zamówień publicznych i kosztów realizacji Planu.

Kontrolne wyniki emisji dwutlenku węgla na terenie Gminy Żurawica powinny być opracowywane co dwa lata jako raport z podjętych działań, który przedkładany będzie Wójtowi

Gminy, a co cztery lata Plan powinien być poddawany aktualizacji na podstawie bieżących danych dotyczących końcowego zużycia energii, udostępnionych przez:

- wydziały organizacyjne Urzędu Gminy,
- jednostki organizacyjne Gminy,
- zarządców budynków użyteczności publicznej,
- zarządzających oświetleniem ulicznym.

Metodyka opracowania wyników końcowego zużycia energii oraz odpowiadających im poziomów emisji dwutlenku węgla, powinna być zgodna z metodyką przyjętą na potrzeby opracowania niniejszego dokumentu.

Działania podejmowane w związku z realizacją zapisów niniejszego Planu powinny być upublicznione z wykorzystaniem witryny internetowej Gminy.

Zasoby ludzkie

Proces zarządzania i monitorowania realizacji Planu będzie wykonywany w ramach istniejących struktur organizacyjnych Urzędu Gminy i dostępnych zasobów ludzkich oraz budżetu Gminy.

Zaangażowanie interesariuszy

Zaangażowanie interesariuszy stanowi punkt wyjściowy procesu wspierania zmiany zachowań, który jest niezbędnym uzupełnieniem działań przyjętych w Planie gospodarki niskoemisyjnej w Gminie Żurawica, a także gwarantem powodzenia jego realizacji, zarządzania i monitorowania.

Interesariuszami są wszystkie strony, które są zainteresowane wdrażaniem Planu, mają wpływ na jego realizację, a także odnoszą korzyści z jego wdrażania. Możemy wśród nich wymienić:

- władze Gminy Żurawica,
- pracowników jednostek organizacyjnych Gminy,
- pracowników lokalnych banków i instytucji finansowych,
- lokalnych przedsiębiorców,
- przedstawicieli organizacji, stowarzyszeń,
- mieszkańców.

Interesariusze zostali zaangażowani w proces opracowania Planu. W trakcie realizacji prowadzone będą akcje informacyjne, mające na celu ich współudział we wdrażaniu Planu, a także opracowaniu potencjalnych działań korygujących, służących osiągnięciu założonego celu przy spełnieniu wskaźników monitorowania. Komunikacja będzie się odbywała z wykorzystaniem dotychczas funkcjonujących kanałów, tj. poprzez zamieszczenie odpowiednich informacji w Urzędzie Gminy, na stronie internetowej Urzędu, w trakcie spotkań i wydarzeń, organizowanych przez Gminę oraz organizacje pozarządowe na terenie Gminy.

3. OGÓLNA CHARAKTERYSTYKA GMINY ŻURAWICA I UWARUNKOWANIA MOGĄCE MIEĆ WPLYW NA JAKOŚĆ POWIETRZA

Położenie Gminy

Gmina wiejska Żurawica położona jest w województwie podkarpackim w powiecie przemyskim. Gmina Żurawica leży nieopodal granicy dwóch państw: Polski i Ukrainy. Pod względem geograficznym gmina usytuowana jest na pograniczu Doliny Sanu oraz Pogórza Rzeszowskiego (część wschodnia), zwanego także wysoczyzną Kańczudzką. Gmina Żurawica sąsiaduje: od północy z gminami Orły i Stubno od południa z miastem oraz gminą Przemyśl, od zachodu z gminą Rokietnica, a od wschodu z gminą Żurawica. Wszystkie gminy sąsiadujące z Gminą Żurawica położone są na terenie województwa podkarpackiego.

Rzeka San przepływa przez teren czterech wsi należących do gminy – Bolestraszczyk, Buszkowic, Buszkowiczek i Wyszatyc. Obszar Gminy obfituje w wody podziemne płytko zalegające, związane z wodami rzecznoymi o zróżnicowanej wydajności. Na terenie Gminy Żurawica przepływa rzeka Rada, a także kilka większych potoków m.in.: Żurawicki, Maćkowicki, Kosienicki. Występujące ciek wodne przyczyniają się do wzrostu atrakcyjności Żurawicy pod względem turystycznym. Okresowo stanowią jednak także potencjalne zagrożenie powodziowe dla lokalnych miejscowości. Przez teren Gminy przebiega międzynarodowa trasa E-40, droga krajowa nr 77 oraz droga wojewódzka nr 881 Żurawica– Łańcut. Sieć pozostałych dróg powiatowych i gminnych liczy około 50 km.

Ludność

Struktura demograficzna ludności i analiza rozwoju zaludnienia stanowi podstawę budowy prognozy potrzeb społecznych, na których opiera się polityka rozwoju Gminy. Procesy demograficzne decydują o skali rozwoju Gminy, jego dynamice oraz o skali potrzeb w sferze rynku pracy, mieszkań i całej grupy inwestycji demograficznych, np. przedszkoli, szkół.

W Tabeli zaprezentowano liczbę ludności Gminy Żurawica w latach 2010-2014.

Lata	2010	2011	2012	2013	2014
Ogółem	12812	12865	12913	12973	12930
Kobiety	6434	6451	6463	6485	6472
Mężczyźni	6378	6414	6450	6488	6458

Źródło: Opracowanie na podstawie danych Banku Danych Regionalnych GUS 2010-2014, www.stat.gov.pl

Z zaprezentowanych danych wynika, że dla Gminy Żurawica charakterystyczny jest stały choć nie znaczny przyrost liczby mieszkańców. Między 2010 a 2014 rokiem liczba ludności wzrosła o 118 osób. Wśród mieszkańców przeważają kobiety. W 2014 r. wskaźnik feminizacji ukształtował się na w miarę wyrównanym poziomie 100.21 %.

Zasoby przyrodnicze

Pod względem geograficznym większość (90% powierzchni) obszaru Gminy położona jest na Podgórzu Rzeszowskim, będącym skrajną, południową częścią Kotliny Sandomierskiej, położony między Dolinami Sanu i Wisłoka. Region ten rozciąga się łukiem o długości 60 km od Rzeszowa po Przemyśl. Sąsiaduje na południu z Pogórzem Dynowskim i Pogórzem Przemyskim, a na północy z Pradoliną Podkarpacką i Doliną Dolnego Sanu. Około 10% powierzchni Gminy geograficznie należy do Pogórza Przemyskiego – najdalej wysuniętego na wschód w Polsce mezoregionu pasma pogórzy i jednocześnie Zewnętrznych Karpat Zachodnich.

Pod względem geologicznym teren gminy położony jest w południowej części Zapadliska Przedkarpackiego. Na starszym podłożu znajduje się prekambry – kambr, zalega niezgodnie, kompleks słupeków, piaskowców, mułowców, miocenu autochtonicznego.

Na terenie gminy znajdują się zasoby surowców mineralnych i kopalin: złoża gazu ziemnego, złoża żwiru budowlanego (w dolinie Sanu), złoża gliny do ceramiki budowlanej (w rejonie miejscowości Orzechowce). Obszar górniczy, na którym trwa intensywna eksploatacja złoża gazu ziemnego, obejmuje znaczną część gminy.



Źródło: <http://zurawica.pl/>

Gmina Żurawica posiada w swych granicach tereny przyrodniczo – środowiskowe o znaczeniu ponadgminnym oraz obszary funkcjonujące na zasadach szczególnych. Terenem objętym ochroną, podlegającym szczególnym przepisom i ograniczeniom w użytkowaniu jest Przemysko – Dynowski Obszar Chronionego Krajobrazu obejmujący zalesione obszary w części zachodniej i południowej Gminy Żurawica. Ten obszar od północy stanowi otulinę Parku Krajobrazowego Pogórza Przemyskiego. Na terenie podgórskim, poprzecinany licznymi rzeczkami i potokami, występują drzewostany bukowe i jodłowe oraz grądy. Lasy są pełne zwierzyny. Licznie występują tu m.in. jelenie, sarny i dziki. W miejscu tym można podziwiać przełomy Sanu i Wiaru. Niedaleko Przemysła utworzono rezerwat „Leoncina” chroniący stanowiska kłokoczki południowej. Przez Gminę Żurawica przebiega również Obszar Natura 2000 – Specjalny Obszar Ochrony Siedlisk „Rzeka San”. Jest on położony na wysokości 175 – 280 m n.p.m., obejmuje odcinek środkowego Sanu, pomiędzy Sanokiem i Jarosławiem. W Załączniku I Dyrektywy Siedliskowej wymieniono występujące tu cenne siedlisko - nizinne i podgórskie rzeki. Z gatunków wymienionych w Załączniku II Dyrektywy Siedliskowej stwierdzono tu występowanie wielu gatunków ryb, takich jak: minog strumieniowy, kiełb białopłetwy, boleń, różanka, koza złotawa, brzanka, głowacz białopłetwy, kiełb Kesslera oraz ważne gatunki ryb nie wymienione w Załączniku II: piekielnica, brzana, świnka, głowacz przęgopłetwy, sum europejski, certa.

Wielkość powierzchni lasów oraz gruntów leśnych na terenie gminy wynosi 104,8 ha

(10,9 km²). Wskaźnik lesistości gminy wynosi 10,9% i jest niższy od wskaźników lesistości powiatu przemyskiego (39,5%), woj. podkarpackiego (37,4%) i całego kraju (29,2%). Stosunkowo niskie zalesienie Gminy Żurawica w odniesieniu do większości gmin w powiecie przemyskim wynika z większej gęstości zaludnienia na jej obszarze. Swego rodzaju przejście między roślinnością leśną i nieleśną stanowią zbiorowiska zaroślowe. Tworzą one zazwyczaj strefę ekotonową na granicy z lasem, oraz zakrzewienia śródpolne zajmujące skarpy i przydroża. Środowisko przyrodnicze Gminy Żurawica odznacza się dobrym stanem zachowania. Ze względu na występowanie dużej ilości zabudowy wiejskiej oraz pastwisk, a także terenów otwartych bez zadrzewień i zakrzewień występująca tu fauna to gatunki przechodnie: borsuk, dzik, sarna, zając, bażant, bocian biały, kuropatwa i przepiórka. Na terenach chronionych występują także gatunki objęte ochroną prawną.

Infrastruktura techniczna

Sieć drogowa

Gmina Żurawica stanowi ważny węzeł komunikacyjny wschodniej części województwa podkarpackiego. Krzyżują się tutaj drogi o znaczeniu międzynarodowym, krajowym i regionalnym. Na sieć dróg składają się: drogi wojewódzkie, krajowe, powiatowe oraz drogi gminne, których łączna długość wynosi 133,82 km.

Przez teren gminy przebiega droga krajowa Nr 77 relacji Lipnik – Przemyśl o znaczeniu międzyregionalnym i międzynarodowym. Jej centralny odcinek w kierunku północ – południe o długości 3,03 km przebiega w całości przez obszar zabudowany miejscowości Żurawica. Jest to droga o dużym natężeniu ruchu ze znacznym udziałem ruchu ciężarowego. Na odcinku 10,948 km przez tereny zabudowane zachodniej części gminy przebiega droga wojewódzka Nr 881 relacji Łańcut – Pruchnik – Żurawica i wiedzie ona przez miejscowości: Żurawica, Orzechowce i Maćkowice oraz stycznie do zabudowy miejscowości Kosienice.

Na terenie Gminy występują drogi powiatowe w ilości dziewięciu o łącznej długości 32,495 km w tym 28,243 km o nawierzchni twardej ulepszonej i 4,212 km o nawierzchni gruntowej.

Drogi statutowo gminne penetrują wewnętrznie tereny zabudowane gminy i obsługują bezpośrednio zabudowę wsi jako drogi dojazdowe. Długości poszczególnych dróg wynoszą od 0,25 km do 4 km, zaś ich szerokość wynosi od 3 do 12 m. Stan techniczny dróg gminnych jest bardzo zróżnicowany – od dróg o nawierzchni ulepszonej (głównie w miejscowości Żurawica) po

drogi o nawierzchni gruntowej. Wszystkie drogi gminne wymagają wydzielenia poboczy dla ruchu pieszego i rowerowego oraz budowy twardych nawierzchni na drogach gruntowych. Drog gminnych jest 57 o łącznej długości 87,35 km.

Sieć kolejowa

Przez część wschodnią gminy przebiega linia kolejowa o znaczeniu magistralnym Wrocław – Kraków– Przemyśl – Medyka i jej łącznica towarowa Żurawica – Hurko – Medyka. Stacje osobowe znajdują się w Żurawicy i Żurawicy Rozrządowej. Żurawica Rozrządowa jest także bardzo dużą stacją przeładunkowo-manewrową. Można się także spotkać z nazwą "suchy port Żurawica", ponieważ przeładowywane są tu kontenery i towary z linii szerokotorowej na normalną. Długość linii kolejowej na terenie Gminy Żurawica wynosi 23,673 km.

Komunikacja publiczna

Gmina ma bardzo dobre połączenia komunikacyjne, a komunikacja PKS, której uzupełnieniem jest komunikacja prywatna stanowi dla mieszkańców środek transportu o znaczeniu lokalnym. Wszystkie drogi powiatowe, droga wojewódzka oraz droga krajowa objęte są siecią komunikacji autobusowej daleko bieżnej i podmiejskiej.

Sieć wodociągowa

Gmina Żurawica zaopatrywana jest w wodę za pomocą sieci komunalnej, z której korzysta 93,5% mieszkańców. Dostarczaniem wody do gospodarstw na terenie gminy zajmuje się Zakład Wodno-Kanalizacyjny w Żurawicy.

Gmina posiada 4 ujęcia wody:

- Wodociąg Orzechowce – zaopatrujący w wodę miejscowości: Orzechowce–Batycze oraz Baszczalówka–Bażantarnia. Z tego ujęcia wody zaopatrywane są również miejscowości położone na terenie sąsiednich Gmin Orły i Przemyśl. Woda pobierana jest ze studni głębinowych i charakteryzuje się wysoką jakością pod względem składu chemicznego,
- Wodociąg Orły – zaopatrujący w wodę dwie miejscowości: Kosienice i Maćkowice. Ujęcie wody stanowią studnie głębinowe,
- Wodociąg Wyszatyce dostarczający wodę pobieraną ze studni głębinowych dla miejscowości Bolestraszyce, Wyszatyce i Buszkowiczki,
- Ujęcie powierzchniowe wody z rzeki San w mieście Przemyślu, z którego zasilane są

miejsowości: Buszkowice oraz Żurawica.

Wydajność lokalnych źródeł zaopatrzenia w wodę zapewnia jej dostawę dla wszystkich odbiorców w terenach zabudowanych gminy. Konieczny jednak jest stały rozwój sieci wodociągowej, utrzymanie jej wydajności poprzez realizację dodatkowych odwiertów i zastosowanie nowoczesnych pomp, a także dostosowanie jej do stopnia zainwestowania na terenach projektowanych do zabudowy. Długość sieci wodociągowej głównej – 119,5 km, ilość przyłączy – 2 901 szt. Każdy budynek na terenie zabudowanym Gminy Żurawica jest podłączony do sieci wodociągowej, przy czym według danych na koniec 2010 r. korzysta z niej 93,5% mieszkańców. Prawie wszystkie nieruchomości przyłączone do sieci wodociągowej wyposażone są w wodomierze główne.

Długość sieci kanalizacyjnej, do której podłączonych jest 2 155 budynków mieszkalnych i zbiorowego zamieszkania wynosi 96,8 km. Na koniec 2010 r. łącznie z sieci kanalizacyjnej korzystało 6 804 osoby.

Sieć gazowa i ciepła

Wszystkie miejscowości gminy są zgazyfikowane i posiadają gazową sieć średnioprężną. Sieć gazowa zasilana jest ze stacji redukcyjno-pomiarowej II stopnia w Żurawicy. Zabudowa nowych terenów, przewidywana w planach zagospodarowania wymagać będzie jednak rozwinięcia sieci gazowej średniego ciśnienia, w szczególności w miejscowości Żurawica. W ostatnich latach zauważa się systematyczny wzrost zapotrzebowania na gaz przeznaczony do celów grzewczych. Spowodowane jest to budową nowych kotłowni gazowych oraz modernizacją istniejących kotłowni węglowych (przekwalifikowanie ich na paliwo gazowe). Czynna sieć gazowa w Gminie Żurawica ma długość 152 915 m, w tym sieć przesyłowa 31 462 m, sieć rozdzielcza 121 453 m. Czynnych jest 2 571 przyłączy do budynków. Ludność korzystająca z sieci gazowej w 2014 r. wynosiła 49% osób.

Użytkowanie gruntów i rolnictwo.

Gmina Żurawica jest gminą typowo rolniczą, na jej terenie znajduje się ok. 2100 gospodarstw rolnych (średnia wielkość 2,5 ha). Sektor spółdzielczy reprezentowany jest przez dwie Spółdzielnie Rolnicze w Wyszatycach i Żurawicy. Ponad 80% obszaru gminy zajmują pola, łąki i pastwiska. Ze względu na korzystne warunki glebowe (1-111 klasa bonitacyjna) prowadzona jest

intensywna gospodarka rolna i osiągane są wysokie plony. W uprawie dominują zboża, przede wszystkim pszenica, rzadziej jęczmień i żyto. W ostatnim dziesięcioleciu znacznie wzrosła uprawa kukurydzy. Z roślin okopowych najczęściej uprawia się ziemniaków i buraków. W produkcji zwierzęcej dominuje chów krów mlecznych oraz trzody chlewnej. Ważną gałęzią rolnictwa jest produkcja sadownicza. Największe sady owocowe (głównie jabłoni) znajdują się w Żurawicy. Gmina posiada i wykorzystuje sprzyjające warunki do produkcji zdrowej żywności.

Grunty leśne zajmują około 1 040 ha całej powierzchni Gminy Żurawica, poziom zalesienia gminy wynosi ok. 11%. Gmina Żurawica w porównaniu do pozostałych gmin w powiecie ma zdecydowanie więcej powierzchni gruntu przeznaczonej pod rolnictwo (ok.80%), gdzie tylko w gminie Medyka jest 85%, a w pozostałych mniej.

Infrastruktura energetyki

Na terenie gminy istnieje stacja elektroenergetyczna WN/SN GPZ Żurawica z dowiązaną siecią linii napowietrznych WN 110 kV (przebiegających przez gminę tranzytem) oraz linii napowietrznych SN zasilających system stacji transformatorowych SN/NN (rozieszczonych na terenach zurbanizowanych).Od stacji GPZ Żurawica do stacji GPZ Radymno poprowadzona jest linia 11 kV, która przebiega na krótkim odcinku przez obszar gminy nad terenami wyłączonymi z zabudowy. Sieć linii SSN 15 kV w zdecydowanej większości jest wystarczająca dla zasilania terenów zabudowanych oraz dla większości terenów projektowanych do zabudowy. Dla obsługi dotychczasowego zainwestowania wystarczająca jest obecna sieć stacji transformatorowych. Należy jednak zwiększać ilość stacji dla projektowanych terenów osiedleńczych i intensyfikacji zabudowy dotychczasowych terenów zainwestowanych, jak również w dużo większym stopniu wykorzystywać odnawialne źródła energii - wody i wiatru.

Energetyka odnawialna

Realizacja idei zrównoważonego rozwoju, która jest obecnie wyznacznikiem przemian społeczno - gospodarczych, wymaga poszukiwania i stosowania źródeł energii nieoddziałujących szkodliwie na środowisko.

Na terenie Gminy Żurawica znajduje się park wiatrowy Hnatkowice - Orzechowce położony na terenie dwóch gmin tj. 4 elektrownie na terenie wsi Orzechowce gm. Żurawica obejmujący następujące nr ew. działek 1140/2, 604/9, 413/3, 413/4, 353/3 obręb Orzechowce i 2 elektrownie na terenie wsi Hnatkowice gm. Orły obejmujący następujące nr ew. działek 837/1, 941, 944 obręb

Hnatkowice. Każda z sześciu elektrowni wiatrowych posiada moc 2 MW i wysokość wieży 85 m.

Gospodarka odpadami

Źródłem powstawania odpadów komunalnych są skupiska ludzkie, obiekty użyteczności publicznej oraz zakłady produkcyjno – usługowo – handlowe.

Od 01.07.2013 r zgodnie z *ustawą o utrzymaniu czystości i porządku w gminach* obowiązek odbioru i zagospodarowania odpadów komunalnych ciąży na gminie Żurawica. Usługę po rozstrzygnięciu przetargowym wykonują Zakład Oczyszczania B i M Dybkowie.

Opłata za gospodarowanie odpadami komunalnymi wyliczona jest od osoby zamieszkałej na terenie danej nieruchomości i uiszczana jest przez właścicieli nieruchomości na rzecz gminy Żurawica. W zamian za uiszczoną przez właściciela nieruchomości opłatę za gospodarowanie odpadami komunalnymi odbierane są:

- 1) niesegregowane odpady (zmieszane) – w workach o kolorze czarnym,
- 2) odpady zbierane selektywnie:
 - papier i tektura – w workach o kolorze niebieskim,
 - tworzywa sztuczne, szkło, metale (np. puszki, złom) oraz opakowania wielomateriałowe (np. opakowania po napojach) – w workach o kolorze żółtym,
- 3) powstające w gospodarstwach domowych:
 - meble i odpady wielkogabarytowe,
 - zużyty sprzęt elektryczny i elektroniczny,
- 4) odpady budowlane i rozbiórkowe pochodzące z drobnych prac niewymagających pozwolenia na budowę lub zgłoszenia zamiaru wykonania robót budowlanych,
- 5) odpady zielone z pielęgnacji ogrodów przydomowych (usunięte chwasty, wygrabione liście, skoszona trawa)- w workach o kolorze brązowym.

Zmieszane niesegregowane odpady komunalne oraz pozostałości z sortowania odbierane są z częstotliwością, co najmniej jeden raz na dwa tygodnie. Segregowane odpady komunalne gromadzone w odpowiednio oznakowanych workach lub pojemnikach według podanych poniżej rodzajów odpadów:

- a) papier i tektura,
- b) tworzywa sztuczne, metal, opakowania wielomateriałowe – łącznie,
- c) szkło białe i kolorowe, odbierane były nie rzadziej niż raz na miesiąc.

Odpady takie jak odpady wielkogabarytowe oraz zużyty sprzęt elektryczny i elektroniczny odbierane są dwa razy w roku (okres wiosenny i jesienny). Odpady budowlane i rozbiórkowe

powstające w gospodarstwach domowych odbierane są na indywidualne zgłoszenie. Odpady zielone odbierane są w okresie od maja do października z częstotliwością odbioru raz na miesiąc.

Na terenie gminy Żurawica nie ma możliwości przetwarzania odpadów komunalnych.

Wszystkie odpady są zgodnie z umową przekazywane przez firmę Zakład Oczyszczania B i M Dybkowie. do:

- Sortowni odpadów komunalnych zmieszanych, kompostowania frakcji podsitowej, Młyny 24, 37-550 Radymno
- Składowisko „PRZEMYŚL”,

Na terenie Gminy znajduje się Gminne Składowisko Odpadów w Żurawicy, które zostało zamknięte w 2005 roku i od tego czasu nie funkcjonuje, gmina jedynie prowadzi stały monitoring składowiska. Na terenie gminy działają 3 oczyszczalnie ścieków, która odbierają ścieki pochodzące z gospodarstw domowych oraz zakładów zlokalizowanych na terenie gminy. Odprowadzane ścieki to ścieki bytowo-gospodarcze z obiektów budownictwa mieszkaniowego oraz ścieki bytowo-gospodarcze i technologiczne ze wszystkich zakładów przemysłowych zlokalizowanych na terenie gminy. W związku z działalnością tych obiektów na terenie gminy nie występuje emisja niezwiązana ze zużyciem energii, a wynikająca z funkcjonowania tych obiektów (np. emisja CH₄).

4. STAN JAKOŚCI POWIETRZA NA TERENIE WOJEWÓDZTWA PODKARPACKIEGO I GMINY ŻURAWICA.

Zużycie energii i emisja CO₂ na poziomie lokalnym zależą od wielu czynników: struktury gospodarki (przemysłowa/usługowa i rodzaj działalności), poziomu aktywności gospodarczej, liczby ludności, gęstości zaludnienia, charakterystyki zasobów budowlanych, zastosowania i stopnia rozwoju różnych modeli transportu, zachowań mieszkańców, klimatu itp. Na niektóre z tych czynników można wywrzeć wpływ w krótkim czasie (np. na zachowania mieszkańców), podczas gdy na inne wyłącznie w perspektywie długoterminowej (np. na charakterystykę energetyczną budynków). Istotne jest zrozumienie oddziaływania tych czynników, tego jak zmieniają się w czasie, a także określenie, na które z nich władze lokalne mogą mieć wpływ (w krótkim, średnim i dłuższym czasie).

Do czynników determinujących aktualny poziom emisji w gminie należą:

- Gęstość zaludnienia,
- Ilość gospodarstw domowych,
- Ilość podmiotów gospodarczych działających na terenie gminy,
- Stopień urbanizacji,
- Obecność zakładów przemysłowych,
- Szlaki tranzytowe przebiegające przez teren gminy,
- Ilość pojazdów zarejestrowanych na terenie gminy.

Wskazane wyżej czynniki wpływają na aktualne zużycie energii finalnej, a tym samym całkowitą wielkość emisji CO₂ z obszaru gminy w roku obliczeniowym.

Do czynników determinujących wzrost emisyjności w gminie należą:

- Wzrost ilości mieszkańców od 2010r,
- Wzrost ilości gospodarstw domowych,
- Wzrost ilości podmiotów gospodarczych działających na terenie gminy,
- Budowa nowych szlaków drogowych,
- Wzrost ilości pojazdów zarejestrowanych na terenie gminy,

Główne czynniki mające wpływ na zużycie energii w budynkach są następujące:

- Charakterystyka zewnętrznej bryły budynku (ocieplenie, szczelność budynku, powierzchnia i orientacja powierzchni szklanych),
- Zachowanie użytkowników budynku (jak wykorzystujemy budynki i ich wyposażenie w naszym codziennym życiu),
- Sprawność instalacji technicznych,
- Jakość obsługi i serwisu instalacji technicznych (czy są używane i konserwowane w taki sposób, aby maksymalnie zwiększyć ich efektywność i zminimalizować ich zużycie),
- Możliwość korzystania z zysków ciepła w zimie i ograniczanie ich latem (właściwa strategia zapewnienia komfortu w okresie letnim),
- Możliwość korzystania z naturalnego oświetlenia,
- Efektywność urządzeń elektrycznych i oświetlenia,

Do czynników determinujących spadek emisyjności należą:

- Spadek ilości mieszkańców,
- Spadek ilości gospodarstw domowych,
- Spadek ilości podmiotów gospodarczych działających na terenie gminy,
- Spadek ilości pojazdów zarejestrowanych na terenie gminy,
- Termomodernizacja i poprawa stanu technicznego obiektów publicznych,
- Poprawa efektywności energetycznej obiektów prywatnych,
- Wykorzystanie odnawialnych źródeł energii.

Czynniki determinujące wzrost lub spadek emisyjności wpływać będą na wielkość emisji w roku docelowym. Celem inwentaryzacji jest zatem dokonanie charakterystyki gminy w oparciu o wymienione wyżej kryteria co pozwoli oszacować aktualny poziom emisji gazów cieplarnianych w roku obliczeniowym oraz ustalić prognozowany trend zmian emisji do roku 2020.

Analizując stan środowiska w gminie Żurawica brano pod uwagę stan i jakość powietrza atmosferycznego, gleby, wody powierzchniowe i podziemne. Ocenie zostały poddane zasoby naturalne, zagrożenia związane z zanieczyszczeniami środowiska, hałasem, emisją pyłów i gazów do atmosfery, niejonizującym promieniowaniem elektromagnetycznym oraz przeanalizowano stan gospodarki wodno-ściekowej, której kondycja wpływa zarówno na wody powierzchniowe jak i gruntowe. Scharakteryzowano ponadto elementy przyrody żywej i nieożywionej.

Głównym źródłem zanieczyszczenia powietrza są na terenie gminy procesy spalania paliw stosowanych w gospodarce ciepłej, transport samochodowy. Ostatnie badania przeprowadzone w ramach monitoringu państwowego na stacji pomiarowej w Przemyśle (bezpośrednie sąsiedztwo gminy) wykazują, że nie stwierdzono w żadnym punkcie przekroczeń dopuszczalnej normy badanych substancji (dwutlenku azotu, dwutlenku siarki, pyłu zawieszonego, ołowiu, fluoru oraz opadu pyłu).

Monitoring zanieczyszczenia powietrza.

Badania monitoringowe jakości powietrza na terenie gminy Żurawica prowadzone były

Plan Gospodarki Niskoemisyjnej Gminy Żurawica

w mobilnym laboratorium przez Wojewódzką Inspekcję Ochrony Środowiska w Rzeszowie. Pomiaru dokonano w najbardziej zbliżonej do Gminy stacji Przemysł-Grunwaldzka-WIOS w dniu 01.07.2015 r.

Wyniki badania z wyżej wymienionego laboratorium zawarte są w poniższej tabeli.

Stężenia zanieczyszczeń powietrza w gminie Żurawica - mierzone w 2015 r (Dane WIOŚ Rzeszów)

Miejsce poboru	Rodzaj i wartości stężenia [2015 r.]											
	SO2		NO2		Pył		NOx		NO		O3	
	zakres	średnia	zakres	średnia	zakres	średnia	zakres	średnia	zakres	średnia	zakres	średnia
	0,0	4,1	2-23	7,0	13 – 103	22,0	3 – 24	9,0	0 – 5	1,0	8 – 121	59,0

Należy stwierdzić iż stan powietrza na terenie Województwa Podkarpackiego w tym na terenie Gminy Żurawica jest bardzo dobrej jakości nie zauważono znaczących przekroczeń normy emisji gazów.

Całkowita emisja gazów cieplarnianych w latach 2010-2012 w gigagramach (Dezagregacja wskaźników ze strategii Europa 2020 na poziom wojewódzki GUS)

Zanieczyszczenia	Lata	Polska	Województwo Podkarpackie
CO ₂	2010	329622,5	46046,2
	2011	327722,8	45867,6
	2012	320861,7	44607,1
CH ₄	2010	1966,06	229,98
	2011	1928,7	230,35
	2012	1953,93	239,1
N ₂ O	2010	95,858	10,631
	2011	96,874	10,648
	2012	95,45	10,481

Całkowita emisja gazów cieplarnianych w latach 2010-2012 w przeliczeniu na 1 mieszkańca w kilogramach (Dezagregacja wskaźników ze strategii Europa 2020 na poziom wojewódzki GUS)

Zanieczyszczenia w przeliczeniu na 1 mieszkańca	Lata	Polska	Województwo Podkarpackie
CO ₂	2010	8628,9	5719,1
	2011	8503,7	6153,6
	2012	8326,8	6860,6
CH ₄	2010	51,47	29,77
	2011	50,05	28,08
	2012	50,71	28,34
N ₂ O	2010	2,509	1,06
	2011	2,514	0,971
	2012	2,477	1,013

Stan sanitarny powietrza

Według oceny stanu powietrza atmosferycznego z uwzględnieniem stref zanieczyszczeń, należy stwierdzić iż w strefie gminy Żurawica nie występują przekroczenia progów oszacowania zanieczyszczenia.

Badania prowadzone na terenie powiatu przemyskiego (WIOS), dotyczyły tylko obszaru miejscowości Przemyśl gdzie dominuje emisja liniowa z tras drogowych. Badania nad emisją niską nie były prowadzone, ale biorąc pod uwagę ogólną ocenę stanu powietrza atmosferycznego, emisja niska jest odczuwalna w okresie zimowym z uwagi na użytkowanie małych kotłowni przydomowych.

Stan powietrza atmosferycznego w gminie Żurawica, należy ocenić jako b. dobry, biorąc pod uwagę fakt iż prowadzono znikome pomiary monitoringowe.

Klasyfikacja stref w zakresie dwutlenku siarki, dwutlenku azotu, tlenku węgla, benzenu, arsenu, kadmu, niklu, ołowiu, ozonu za rok 2013 - cel ochrona zdrowia, województwo

podkarpackie 2013 r. (STAN ŚRODOWISKA NA OBSZARZE PRZYGRANICZNYM WOJEWÓDZTWA PODKARPACKIEGO W 2013 ROKU).

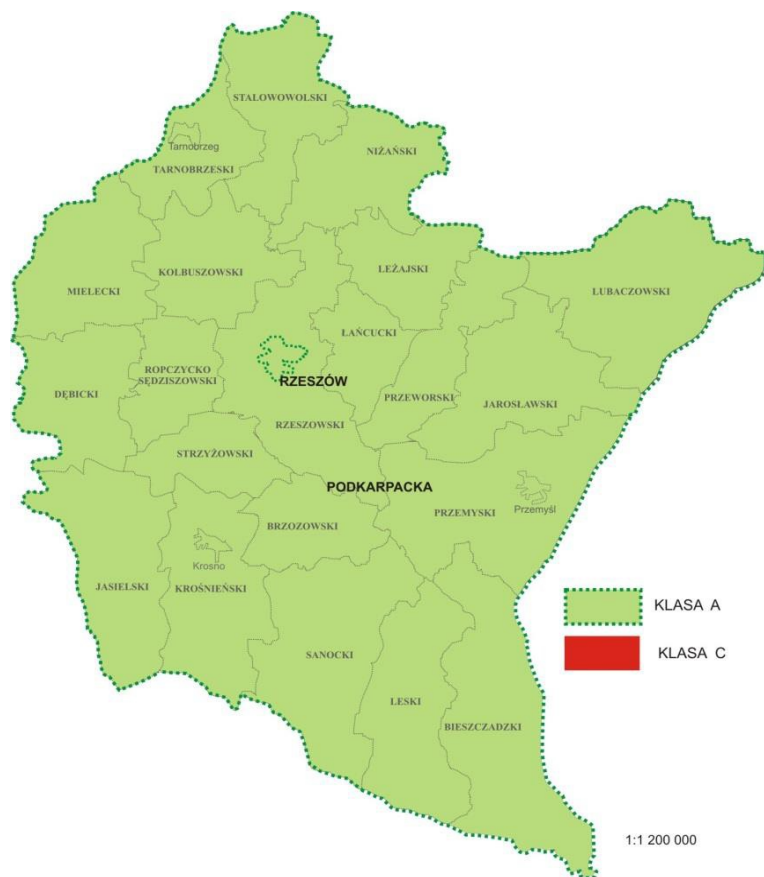

W zakresie stężeń dobowych dwutlenku siarki wyniki modelowania wykazały

Plan Gospodarki Niskoemisyjnej Gminy Żurawica

występowanie wartości przekraczających 50 % normy incydentalnie na obszarach Jasła i Krosna. Maksymalne stężenie dobowe wynoszące 76 mg/m³ (61 % normy) zostało wskazane w Jaśle. Na przeważającym obszarze województwa dobowe stężenia dwutlenku siarki nie przekroczyły 10% normy (WIOS Rzeszów 2014).

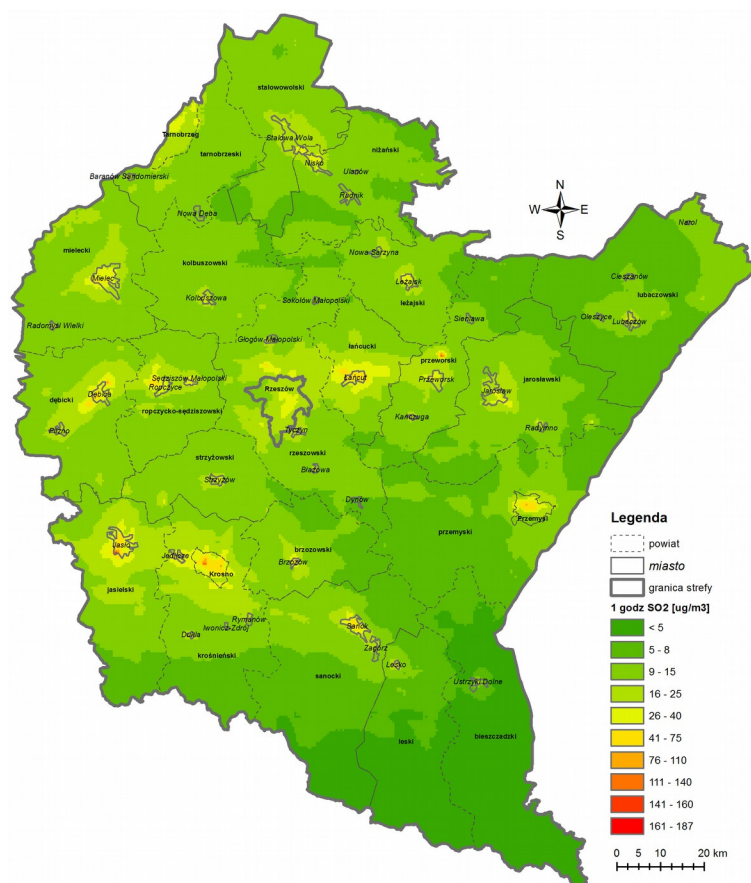

Rozkład stężeń 1-godzinnych SO₂ w województwie podkarpackim w 2014 r. - wyniki modelowania

W zakresie stężeń średniorocznych dwutlenku azotu wyniki modelowania wykazały

Plan Gospodarki Niskoemisyjnej Gminy Żurawica

występowania wartości w przedziale 1,8-30 mg/m³. Najwyższe stężenia średnioroczne NO₂ zostały wskazane przez model w centralnej części Rzeszowa i zawierały się one w przedziale 23-30 mg/m³ (58 -75 % normy). Stężenia średnioroczne przekraczające 50% normy wystąpiły również w centralnych częściach miast Jasła, Krosna, Przemyśla, Mielca i Dębicy. (WIOS Rzeszów 2014).

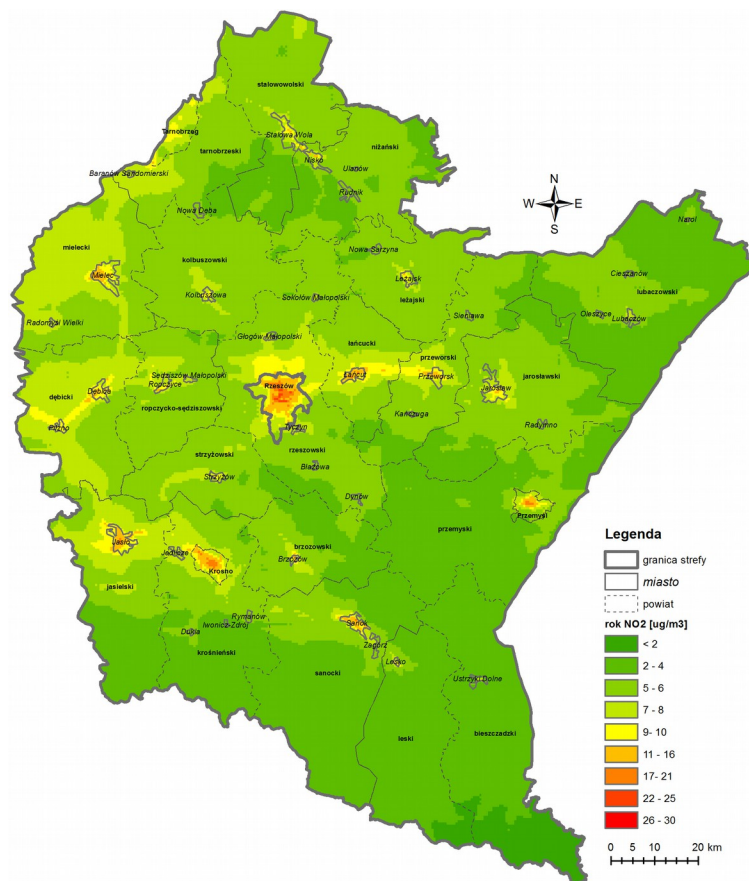

Rozkład stężeń średniorocznych NO₂ w województwie podkarpackim w 2014 r.

Wyniki modelowania za rok 2014 wykazały występowanie na obszarze Podkarpacia

Plan Gospodarki Niskoemisyjnej Gminy Żurawica

maksymalne wartości stężeń 8-godzinnych tlenku węgla w przedziale 351-4 857 mg/m³, czyli poniżej 50 % normy. W Rzeszowie stężenia max. 8-godz. CO osiągnęły wartości od 1060 mg/m³ do 4857 mg/m³. W strefie podkarpackiej 8-godz. CO osiągnęły wartości od 351 mg/m³ do 4798 mg/m³. Najwyższe stężenia ośmiogodzinne zostały zlokalizowane w Rzeszowie i w Przemysłu (WIOS Rzeszów 2014).

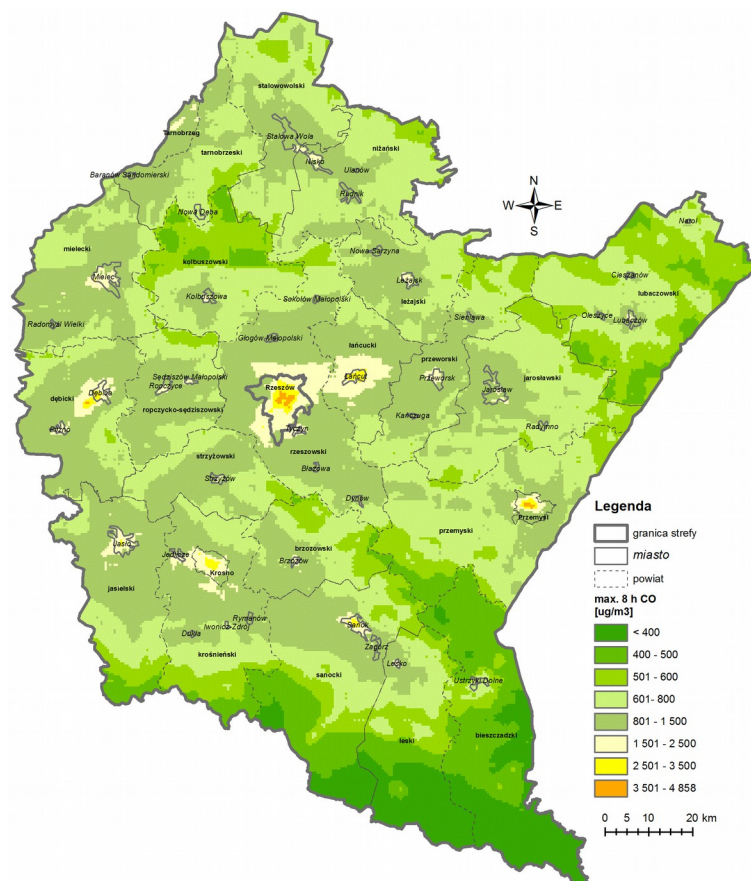

Rozkład maksymalnych stężeń 8-godzinnych CO w województwie podkarpackim w 2014 r.

Dla stężenia średniorocznego benzenu wyniki modelowania za rok 2014 wykazały

Plan Gospodarki Niskoemisyjnej Gminy Żurawica

występowanie wartości w przedziale 0,003-1,5 mg/m³. Stężenia średnioroczne nie przekroczyły 30 % normy. Wyższe stężenia benzenu zlokalizowane zostały na terenach miejskich. Najwyższe stężenie średnioroczne benzenu zlokalizowano w Rzeszowie (WIOS Rzeszów 2014).

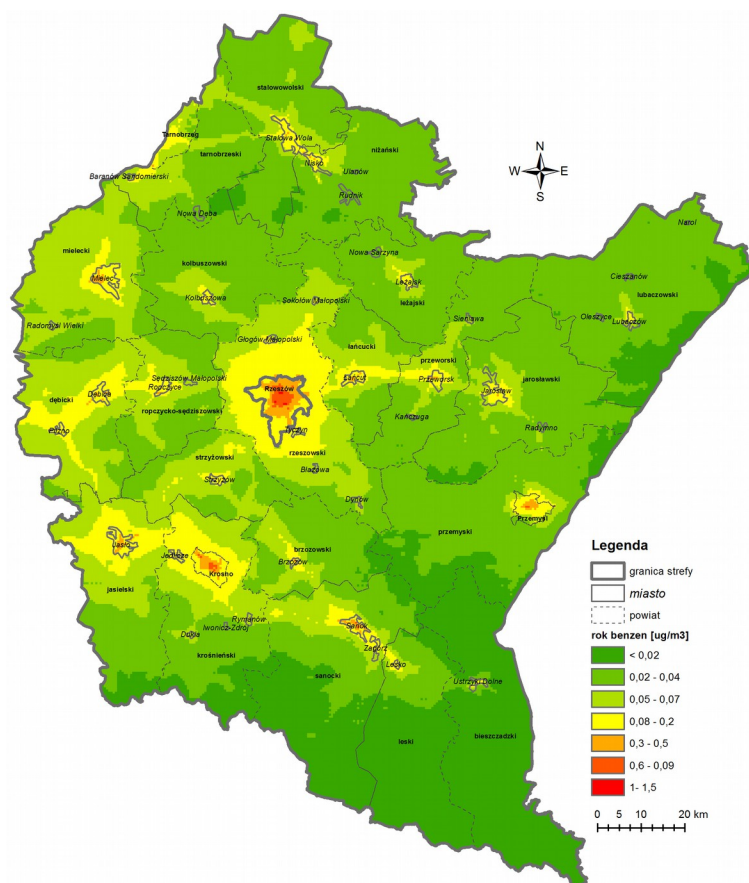

Rozkład stężeń średniorocznych benzenu w województwie podkarpackim w 2014 r.

W zakresie stężeń dobowych określono liczbę dni z przekroczeniem dopuszczalnego

Plan Gospodarki Niskoemisyjnej Gminy Żurawica

dobowego poziomu dopuszczalnego wynoszącego 50 mg/m³. Na terenie województwa podkarpackiego liczba dni z przekroczeniami zawierała się w przedziale 0-167 przypadków (przy dopuszczonej ilości 35 dni). Wyniki modelowania wskazały w Rzeszowie od 10 do 78 dni z wartością pyłu PM₁₀ przekraczającą 50 mg/m³. W strefie podkarpackiej liczba dni z przekroczeniem dobowego poziomu dopuszczalnego wyniosła od 0 do 167 przypadków (WIOS Rzeszów 2014).

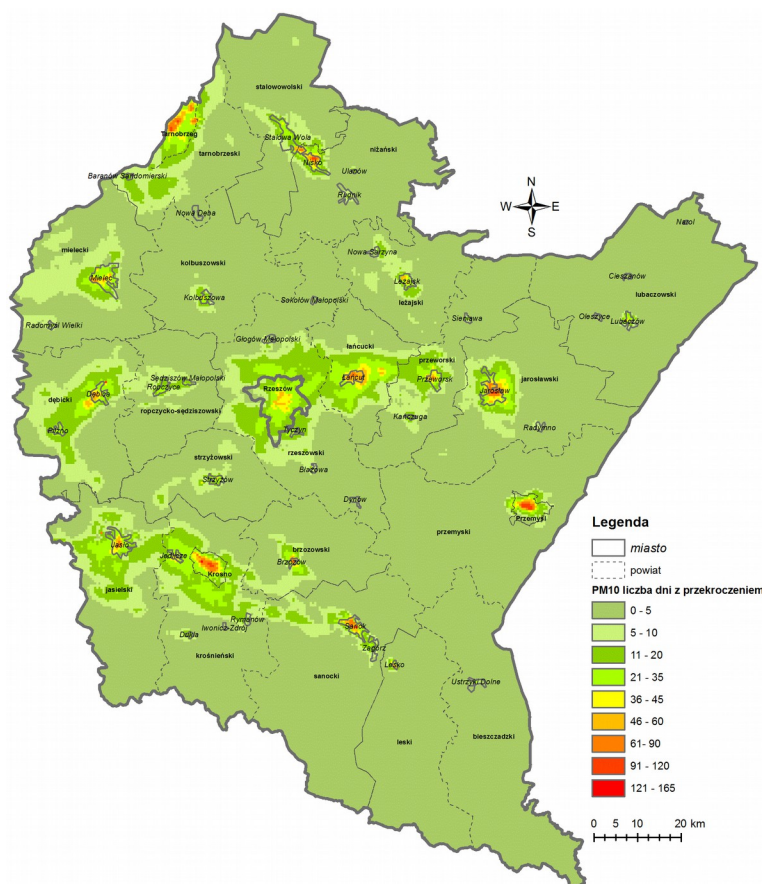

Liczba dni z przekroczeniem dobowego poziomu dopuszczalnego pyłu PM₁₀ w województwie podkarpackim w 2014 r.

Stan środowiska akustycznego.

Hałas przemysłowy.

Hałas o charakterze przemysłowym praktycznie nie występuje co jest spowodowane tym iż brak dużych podmiotów gospodarczych o charakterze produkcyjnym.

Hałas komunikacyjny.

Do najbardziej uciążliwych źródeł hałasu w środowisku, przede wszystkim z uwagi na powszechność występowania, należy komunikacja drogowa. Znaczny wzrost liczby pojazdów oraz duży udział transportu samochodowego skutkują wzrostem liczby osób narażonych na ponadnormatywny hałas, przy jednocześnie wzrastającym zagrożeniu w porze nocnej.

Gwałtowny rozwój motoryzacji w latach 90. spowodował zmiany klimatu akustycznego, które -tak jak w całym województwie podkarpackim - również na terenie powiatu przemyskiego ulegają postępującemu pogorszeniu. Również tu konsekwencją znacznego przyrostu pojazdów samochodowych jest między innymi:

- proces stabilizacji hałasu na wysokim poziomie (poziom równoważny – Leq) w godzinach szczytu komunikacyjnego,
- proces rozciągania się godzin szczytu komunikacyjnego: do późnych godzin nocnych (godz. 24⁰⁰) i wczesnych godzin porannych (godz. 5⁰⁰),
- istotny wzrost natężenia ruchu w godzinach nocnych, co powoduje jedynie niewielki spadek rejestrowanych poziomów w stosunku do pory dziennej i skutkuje brakiem możliwości odpoczynku osób mieszkających w otoczeniu głównych szlaków komunikacyjnych.

Wszystko to powoduje wzrost równoważnych poziomów dźwięku tak w dzień, jak i w nocy. Tym samym następuje systematyczne rozszerzanie się strefy ponadnormatywnego oddziaływania hałasu komunikacyjnego powodując, że coraz większa ilość mieszkańców terenów położonych wzdłuż głównych ciągów komunikacyjnych narażona jest na uciążliwy hałas.

W województwie podkarpackim systematyczny monitoring poziomu hałasu wzdłuż głównych tras komunikacyjnych nie jest prowadzony.

Transport kolejowy jest źródłem emisji hałasu o znacznych poziomach, przekraczających wartości normatywne zarówno w porze nocnej, jak i dziennej. Zasięg ponadnormatywnych wartości obejmuje tereny wokół tras kolejowych do około 40 m w porze dziennej i może wzrosnąć nawet do kilkuset metrów w porze nocnej (w zależności od konfiguracji terenu).

Do chwili obecnej pomimo niewątpliwych uciążliwości jakie wywołuje hałas pochodzący

od trakcji kolejowej nie prowadzono w powiecie specjalnych badań dotyczących tego tematu.

Podsumowanie

Zanieczyszczenia gazowe objęte programem badań na terenie województwa podkarpackiego w roku 2014, tj. dwutlenek siarki, dwutlenek azotu, tlenek węgla, benzen i ozon (w kryterium ochrony zdrowia) oraz dwutlenek siarki, dwutlenek azotu i ozon (w kryterium ochrony roślin) osiągały na terenie województwa niskie wartości stężeń. Nie stwierdzono przekroczeń obowiązujących dla tych substancji wartości kryterialnych w powietrzu, zarówno ze względu na ochronę zdrowia, jak i ochronę roślin. Pozwoliło to na zakwalifikowanie wszystkich stref z terenu województwa podkarpackiego pod względem zanieczyszczenia powietrza tymi substancjami, dla obu kryteriów, do klasy A (WIOS Rzeszów 2014).

Głównym źródłem zanieczyszczenia powietrza w województwie podkarpackim jest emisja antropogeniczna. Największe ilości zanieczyszczeń gazowych i pyłowych wprowadzanych do atmosfery pochodzą z procesów energetycznego spalania paliw.

Jakość powietrza w Gminie Żurawica jest na (podobnie jak całe Województwo Podkarpackie) bardzo wysokim poziomie.

5. INWENTARYZACJA DWUTLENKU WĘGLA DLA GMINY ŻURAWICA

5.1. METODOLOGIA

Podstawowe założenia:

Jako rok bazowy inwentaryzacji przyjęto rok 2014. Jest to rok, dla którego udało się zebrać kompleksowe dane we wszystkich grupach odbiorców, wytwórców i dostawców energii.

W obliczeniach zużycia energii przyjęto dane uzyskane w ramach ankietyzacji. Bilans uzupełniono informacjami od przedsiębiorstw energetycznych funkcjonujących na terenie gminy.

Celem inwentaryzacji jest określenie wielkości emisji dwutlenku węgla z obszaru gminy, umożliwi to określenie obszarów największej emisji aby następnie dobrać działania służące jej ograniczeniu.

Podstawą określenia wielkości emisji jest zużycie energii finalnej oraz paliw w kluczowych obszarach gospodarczych gminy:

- Budynkach użyteczności publicznej,

- Transporcie,
- Oświetleniu ulicznym,
- Budynkach mieszkalnych,
- Przemysle i usługach.

Zgodnie z *ustawą z dnia 15 kwietnia 2011 r. o efektywności energetycznej* (Dz.U. nr 94, poz. 551, z późn. zm.), **energia finalna** to energia lub paliwa zużyte przez odbiorcę końcowego.

Energia elektryczna oznacza całkowitą ilość energii elektrycznej, wykorzystaną przez użytkowników końcowych zlokalizowanych na terenie Gminy Żurawica niezależnie od tego, gdzie jest ona wytwarzana.

Ciepło/chłód oznacza ciepło/chłód dostarczane jako towar użytkownikom końcowym, zlokalizowanym na terenie Gminy.

Paliwa kopalne obejmują wszystkie paliwa kopalne używane przez użytkowników końcowych, w tym wszystkie paliwa kopalne wykorzystywane przez użytkowników końcowych w celu ogrzewania pomieszczeń, podgrzewania wody czy na cele bytowo-gospodarcze. Obejmują także paliwa wykorzystywane w transporcie.

Energia odnawialna obejmuje wszystkie oleje roślinne, biopaliwa, inną biomasę (np. drewno), energię słońca oraz energię geotermalną używane jako towar przez użytkowników końcowych.

Inwentaryzacja obejmuje całkowity obszar administracyjny gminy Żurawica. W niniejszym opracowaniu skorzystano ze wskaźników emisji oraz wartości opałowych paliw zawartych w materiałach opublikowanych przez Krajowy Ośrodek Bilansowania i Zarządzania Emisjami.

Dla obliczenia emisji z poszczególnych źródeł, zastosowano następujące wskaźniki:
Dla energii elektrycznej pobieranej z krajowego systemu elektroenergetycznego (KSE) wskaźnik emisji CO ₂ wynoszący 0,83 Mg/MWh.
Dla energii pochodzącej z drewna wskaźnik emisji CO ₂ wynoszący 0,00 MgCO ₂ /GJ.
Dla energii pochodzącej z węgla wskaźnik emisji CO ₂ wynoszący 0,098 MgCO ₂ /GJ.
Dla energii pochodzącej z oleju opałowego wskaźnik emisji CO ₂ wynoszący 0,076 MgCO ₂ /GJ.
Dla energii pochodzącej z gazu ziemnego wskaźnik emisji CO ₂ wynoszący 0,055 MgCO ₂ /GJ.

Dla energii elektrycznej przyjęto referencyjny wskaźnik emisyjności dwutlenku węgla dla produkcji energii elektrycznej na poziomie **0,8315 Mg CO₂/MWh** określony przez KOBiZE.

Dla obliczenia emisji z ruchu tranzytowego i lokalnego na terenie gminy Przeclaw przyjęto następujące średnie jednostkowe emisje CO₂ dla poszczególnych kategorii pojazdów:

samochody osobowe 155 g/km
samochody dostawcze 200 g/km
samochody ciężarowe jednoczłonowe 450 g/km
samochody ciężarowe z naczepą/przyczepą 900 g/km
autobusy 450 g/km

Źródło: Wartości opałowe (WO) i wskaźniki emisji CO₂ (WE) w roku 2011 do raportowania w ramach Wspólnotowego Systemu Handlu Uprawnieniami do Emisji za rok 2014.

Wykorzystane źródła danych:

Do inwentaryzacji emisji dwutlenku węgla w Gminie Żurawica wykorzystano dane pozyskane z następujących źródeł:

- Urząd Gminy Żurawica,
- Jednostki organizacyjne gminy,
- Bank Danych Lokalnych Głównego Urzędu Statystycznego,
- wyniki badań ankietowych, skierowanych do wszystkich interesariuszy Planu,

Ankietyzacja interesariuszy Planu

Interesariusze *Planu*, w szczególności mieszkańcy gminy, objęci zostali procesem ankietyzacji. Celem procesu ankietyzacji było zgromadzenie szczegółowych informacji dotyczących zużycia energii końcowej (energii elektrycznej i ciepła), wykorzystywanych źródeł ciepła, a także planowanych modernizacji budynków/instalacji oraz wykorzystania odnawialnych źródeł energii.

W ankiecie zawarte zostały kwestie, pozwalające na identyfikację istniejących systemów grzewczych, stanu ocieplenia budynków, zużycia energii cieplnej oraz energii elektrycznej, a także na rozpoznanie planów i potrzeb mieszkańców w zakresie modernizacji budynków oraz wykorzystania poszczególnych źródeł energii, tj.:

- stan budynku (rok budowy, powierzchnia użytkowa, rodzaj budynku, stan docieplenia oraz planowane docieplenie budynku),
- zużycie energii elektrycznej,

- zużycie energii cieplnej w podziale na źródła energii (w tym rodzaj ogrzewania i rok montażu, roczne zużycie energii oraz planowane modernizacje),
- planowane modernizacje.

Dane uzyskane za pośrednictwem ankiet zostały wykorzystane do opracowania Planu gospodarki niskoemisyjnej.

5.2. CHARAKTERYSTYKA NOŚNIKÓW ENERGETYCZNYCH ZUŻYWANYCH NA TERENIE GMINY

Energia elektryczna

Dostawcą energii elektrycznej w Gminie Żurawica jest PGE Dystrybucja S.A. Oddział Zamość.

Energia elektryczna w obiektach mieszkalnych i użyteczności publicznej może być wykorzystywana do zaspokojenia wszystkich potrzeb energetycznych czyli: ogrzewania, przygotowania c.w.u., przygotowania posiłków oraz zasilania wszystkich odbiorników energii elektrycznej (głównie oświetlenia). Najistotniejszym wykorzystaniem energii elektrycznej (czyli miejscem, gdzie jej zużywamy najwięcej – zatem również tam możemy zaoszczędzić najwięcej) jest oświetlenie ulic oraz pomieszczeń wewnętrznych.

Ilość odbiorców w poszczególnych grupach taryfowych. Opracowanie własne dane PGE Dystrybucja S.A. - 2014

Grupa taryfowa A		Grupa taryfowa B		Grupa taryfowa C	
Ilość odbiorców	Dostarczona energia	Ilość odbiorców	Dostarczona energia	Ilość odbiorców	Dostarczona energia
szt.	kWh	szt.	kWh	szt.	kWh
0	0	3	187 989	283	3 287 363

Ilość odbiorców	Dostarczona energia	Ilość odbiorców	Dostarczona energia	Ilość odbiorców	Dostarczona energia
szt.	kWh	szt.	kWh	szt.	kWh
3 778	7 038 859	0	100	4 064	10 514 311

Na terenie gminy istnieje stacja elektroenergetyczna WN/SN GPZ Żurawica z dowiązaną siecią linii napowietrznych WN 110 kV (przebiegających przez gminę tranzytem) oraz linii napowietrznych SN zasilających system stacji transformatorowych SN/NN (rozieszczonych na

terenach zurbanizowanych). Od stacji GPZ Żurawica do stacji GPZ Radymno poprowadzona jest linia 11 kV, która przebiega na krótkim odcinku przez obszar gminy nad terenami wyłączonymi z zabudowy. Sieć linii SSN 15 kV w zdecydowanej większości jest wystarczająca dla zasilania terenów zabudowanych oraz dla większości terenów projektowanych do zabudowy.

Z deklaracji operatora energii na terenie gminy wynika iż nie planuje on inwestycji związanych z modernizacją, rozbudową i nowego oświetlenie drogowego. Związane jest to zapewne z planami modernizacji oświetlenia drogowego przez Gminę Żurawica.

Gminne jednostki organizacyjne

Budynki użyteczności publicznej to przede wszystkim budynki utrzymywane z budżetów jednostek samorządowych, a więc głównie dotyczy to obiektów typu: szkoły, przedszkola, szpitale i przychodnie, budynki administracyjne, obiekty kulturalne i sportowe itp. Jak widać jest to bardzo szeroki wachlarz typów obiektów, a więc również bardzo zróżnicowane struktury pokrywania potrzeb energetycznych.

Na terenie gminy znajdują się następujące budynki samorządowe związane z edukacją:

1. Szkoła Podstawowa w Bolestraszcach,
2. Szkoła Podstawowa w Bolestraszcach,
3. Szkoła Podstawowa w Buszkowicach,
4. Szkoła Podstawowa w Kosienicach,
5. Zespół Szkół w Maćkowicach,
6. Zespół Szkół w Orzechowcach – Filia w Batyczach,
7. Zespół Szkół w Orzechowcach,
8. Zespół Szkół w Wyszatycach,
9. Szkoła Podstawowa Nr 1 w Żurawicy,
10. Szkoła Podstawowa Nr 2 w Żurawicy,
11. Przedszkole Nr 1,
12. Przedszkole Nr 2,
13. Gimnazjum w Żurawicy.

Inne budynki publiczne gminy:

1. OSP Bolestraszyce,
2. OSP Buszkowice,

3. OSP Maćkowice,
4. Agronomówka Maćkowice,
5. Budynek Biblioteki Kosienice,
6. Dom Ludowy Batycze,
7. Dom Ludowy Bolestraszyce,
8. Dom Ludowy Buszkowiczki,
9. Dom Ludowy Kosienice,
10. Dom Ludowy Maćkowice,
11. Dom Ludowy OSP Orzechowce,
12. Dom Ludowy Wyszatyce,
13. Urząd Gminy Żurawica,
14. Budynek po szkolnym punkcie katechetycznym w Żurawicy,
15. Biblioteka Bolestraszyce,
16. Kaplica cmentarna Żurawica Dolna,
17. Kaplica cmentarna Żurawica Górna,
18. Kaplica cmentarna Wyszatyce.

Źródło: Urząd Gminy Żurawica

Na obszarze Gminy Żurawica funkcjonują budynki użyteczności publicznej o zróżnicowanym przeznaczeniu, wieku oraz technologii wykonania. Dane uzyskane z Urzędu Gminy pozwoliły określić rzeczywiste zużycie paliw i energii przez poszczególne budynki w sezonie 2014.

W budynkach użyteczności publicznej w celach grzewczych wykorzystywane są indywidualne źródła ciepła zlokalizowane bezpośrednio w budynku, bądź w jego najbliższym sąsiedztwie – głównie kotły gazowe (niektóre budynki nie posiadają źródeł ciepła). W części budynków przeprowadzono procesy termomodernizacyjne. Działania te wpłynęły na ograniczenie zapotrzebowania na energię. W najbliższych latach planowane jest wykonanie kolejnych inwestycji w poszczególnych obiektach.

Łączne zużycie energii końcowej w roku bazowym (2014) w budynkach użyteczności publicznej wyniosło 2 530,50 MWh, z czego 283,64 MWh związane było ze zużyciem energii elektrycznej. Odpowiada to całkowitej emisji **CO₂ równej 687,36 MgCO₂/rok.**

Plan Gospodarki Niskoemisyjnej Gminy Żurawica

Lp.	Rodzaj działalności	Adres Budynku	Rok budowy	Powierzchnia	Liczba osób	Rodzaj źródła	Rok źródła	Rodzaj źródła na
1	OSP Bolestraszyce	Bolestraszyce, 37-722 Wyszatyce	1970	bd	bd	Gaz ziemny	bd	Kocioł do c.o. i c.w.u. BUDERUS
2	OSP Buszkowice	Buszkowice, 37-710 Żurawica	bd	bd	bd	Gaz ziemny	bd	brak
3	OSP Maćkowice	Maćkowice, 37-713 Maćkowice	1976	bd	bd	Gaz ziemny	bd	Kocioł do c.o. i c.w.u.
4	Agronomówka Maćkowice	Maćkowice 7, 37-713 Maćkowice	bd	bd	bd	Gaz ziemny	bd	Kocioł do c.o. i c.w.u. VAILANT
5	Budynek Biblioteki Kosienice	Kosienice 26, 37-713 Maćkowice	1920	bd	bd	brak	bd	brak
6	Dom Ludowy Batycze	Batycze 27, 37-713 Maćkowice	1958	bd	bd	brak	bd	Podgrzewacz elektryczny
7	Dom Ludowy Bolestraszyce	Bolestraszyce, 37-722 Wyszatyce	1939	bd	bd	Gaz ziemny	bd	Kocioł do c.o. i c.w.u.
8	Dom Ludowy Buszkowiczki	Buszkowiczki, 37-710 Żurawica	1942	bd	bd	Gaz ziemny	bd	Grzejnik gazowy
9	Dom Ludowy Kosienice	Kosienice 104, 37-713 Maćkowice	1940	bd	bd	Gaz ziemny	bd	Kocioł do c.o. i c.w.u.
10	Dom Ludowy Maćkowice	Maćkowice 8, 37-713 Maćkowice	1969	bd	bd	Gaz ziemny	bd	Kocioł do c.o. i c.w.u.

Plan Gospodarki Niskoemisyjnej Gminy Żurawica

11	Dom Ludowy OSP Orzechowce	Orzechowce 85, 37-712 Orzechowce	1936	bd	bd	Gaz ziemny	bd	Kocioł do c.o. i c.w.u.
12	Dom Ludowy Wyszatyce	Wyszatyce , 37-722 Wyszatyce	1958	bd	bd	Gaz ziemny	bd	Kocioł do c.o. i c.w.u.
13	Urząd Gminy Żurawica	ul. Ojca Św. Jana Pawła II 1, 37-710 Żurawica	1964-1999	bd	bd	Gaz ziemny	bd	Kocioł do c.o. i c.w.u.
14	Budynek po szkolnym punkcie katechetycznym Żurawica	Ul. Armii Krajowej 95, 37-710 Żurawica	bd	bd	bd	Gaz ziemny	bd	Kocioł do c.o. i c.w.u.
15	Biblioteka Bolestraszyce	Bolestraszyce 153, 37-722 Wyszatyce	1972	bd	bd	Gaz ziemny	bd	Kocioł do c.o. i c.w.u.
16	Kaplica cmentarna Żurawica Dolna	ul. Bankowa, 37-710 Żurawica	2010	bd	bd	brak	bd	Podgrzewacz elektryczny
17	Kaplica cmentarna Żurawica Górna	ul. Kasztanowa, 37-710 Żurawica	2006	bd	bd	brak	bd	Podgrzewacz elektryczny
18	Kaplica cmentarna Wyszatyce	Wyszatyce, 37-722 Wyszatyce	2006	bd	bd	brak	bd	Podgrzewacz elektryczny
19	Szkoła Podstawowa w Bolestraszcach- funkcja oświatowa	Bolestraszyce 156, 37-722 Wyszatyce	1956	bd	bd	Gaz ziemny wysokometanowy	bd	Własna kotłownia

Plan Gospodarki Niskoemisyjnej Gminy Żurawica

20	Szkoła Podstawowa w Bolestraszcach- bud. kl. I-III- funkcja oświatowa	Bolestraszyce, 37-722 Wyszatyce	1998	bd	bd	Gaz ziemny wysokometanowy	bd	Własna kotłownia
21	Szkoła Podstawowa w Buszkowicach - funkcja oświatowa	Buszkowice 138-,37-710 Żurawica	1964	bd	bd	Gaz ziemny wysokometanowy	bd	Własna kotłownia
22	Szkoła Podstawowa w Kosienicach - funkcja oświatowa	Kosienice 60, 37-713 Maćkowice	1920	bd	bd	Gaz ziemny wysokometanowy	bd	Własna kotłownia
23	Zespół Szkół w Maćkowicach (segm. dydak. + sala sportowa) – funkcja oświatowa	Maćkowice 64, 37-713 Maćkowice	1920+ dobud. 2004	bd	bd	Gaz ziemny wysokometanowy	bd	Własna kotłownia
24	Zespół Szkół w Orzechowcach – Filia w Batyczach -	Batycze 23, 37-713 Maćkowice	1996	bd	bd	Gaz ziemny wysokometanowy	bd	Własna kotłownia
25	Zespół Szkół w Orzechowcach – (segment dydaktyczny + sala sportowa) – funkcja oświatowa	Orzechowce 60, 37-712 Orzechowce	1924, sala gimn. 2011	bd	bd	Gaz ziemny wysokometanowy	bd	Własna kotłownia

Plan Gospodarki Niskoemisyjnej Gminy Żurawica

26	Zespół Szkół w Wyszatycach (segment dydaktyczny + sala sportowa)- funkcja oświatowa	Wyszatyce 154, 37-722 Wyszatyce	1946, sala gimn. 2002	bd	bd	Gaz ziemny wysokometanowy	bd	Własna kotłownia
27	Szkoła Podstawowa Nr 1 w Żurawicy- Funkcja wychowawczo-oświatowa	Ul. Ojca Św. Jana Pawła II 194, 37-710 Żurawica	1920 rozb. 1955	bd	bd	Gaz ziemny wysokometanowy	bd	Własna kotłownia (razem z gimnazjum)
28	Szkoła Podstawowa Nr 2 w Żurawicy- Funkcja wychowawczo-oświatowa	Ul. Kard. St. Wyszyńskiego 3,37-710 Żurawica	Lata 80-te, wcześniej bud. SKR	bd	bd	Gaz ziemny wysokometanowy	bd	Własna kotłownia
29	Przedszkole Nr 1 Funkcja wych.- oświatowa	Ul. 3-go Maja 5, 37-710 Żurawica	Lata 70, wcześniej hotel robot.	bd	bd	Gaz ziemny wysokometanowy	bd	Własna kotłownia
30	Przedszkole Nr 2 Funkcja wych.- oświatowa	Ul. Gen. Maczka 1, 37-710 Żurawica	1987	bd	bd	Gaz ziemny wysokometanowy	bd	Własna kotłownia
31	Gimnazjum w Żurawicy (segm. dydakt. + hala sport. – funkcja oświatowa)	Ul. Ojca Św. Jana Pawła II 194, 37-710 Żurawica	2005 hala sport. 2002	bd	bd	Gaz ziemny wysokometanowy	bd	Kotłownia (razem z SP 1)

Oświetlenie uliczne

Sektor oświetlenia ulicznego (Dane od PGE dystrybucja S.A. Oddział Zamość Rejon Energetyczny Jarosław Posterunek Energetyczny Przemysł i PKP Polskie Linie Kolejowe S.A. Zakład Linii Kolejowych w Rzeszowie Dział Nawierzchni, Obiektów Inżynieryjnych, Budynków i Budowli:

1. Własność poszczególnych punktów oświetlenia (PKP).

Zestawienie punktów oświetlenia zewnętrznego torów, rozjazdów, peronów będącego własnością PKP PLK S.A. na terenie Gminy Żurawica:

- 367 szt. opraw typu BOY3M o mocy 100 W,
- 3 szt. opraw typu SL 100 o mocy 150 W,
- 22 szt. opraw typu OUS o mocy 250 W.

Oprawy rtęciowe łącznie 412 szt. w tym:

- 369 szt. opraw typu ORZ7 o mocy 250 W,
- 43 szt. opraw typu OUR o mocy 125 W.

W bieżącym roku planowana jest wymiana 26 szt. opraw rtęciowych o mocy 250 W na sodowe typu BOY3M o mocy 100 W., w roku 2016 planowana jest wymiana 52szt. opraw rtęciowych o mocy 250 W na sodowe o mocy 100 W.

W latach 2017-2020 będzie kontynuowany program wymiany opraw na energooszczędne w ramach przyznawanych środków finansowych.

Prace Inwestycyjne w Żurawicy planowane są na rok 2017 (na chwilę obecną).

Zakres robót obejmuje: - wymianę nawierzchni w torze nr 1 i 2, remont obiektów inżynieryjnych, przebudowę peronów.

Ilość punktów oświetlenia na terenie Gminy Żurawica: (PGE):

- Własność PGE 852 punktów,
- Własność Gminy Żurawica 259 punktów.

Plan Gospodarki Niskoemisyjnej Gminy Żurawica

Zestawienie punktów oświetlenia będącego własnością PGE Dystrybucja S.A.

Lp.	Stacja	Ilość PGE	MOC (WAT)	Razem	TYP	Ilość UG	MOC (WAT)	Raze m	TYP	Raze m
1	Batycze I	13	150	1950	SGS 102/150	9	150	1350	SGS102/1 50	22
2	Batycze 2	13	150	1950	SGS 102/150	9	150	1350	SGS102/1 50	22
3	Bolestraszyce I	25	150	3750	SGS 203/150	8	150	1200	SGS203/1 50	33
4	Bolestraszyce II	11	150	1650	SGS203/1 50	0		0		11
5	Bolestraszyce III	33	150	4950	SGS203/1 50	30	150	4500	SGS203/1 50	63
6	Bolestraszyce IV	24	150	3600	SGS203/1 50	22	150	3300	SGS203/1 50	46
7	Bolestraszyce V	21	150	3150	SGS203/1 50	2	150	300	SGS203/1 50	23
8	Buszkowice I	39	150	5850	SGS203/1 50	2	150	300	OUR -125	41
9	Buszkowice 1	33	125	4125	ORZ- 1/125					33
10	Buszkowice 2	2	150	300	SGS203/1 50	2	150	300	SGS102/1 50	4
11	Buszkowice III	13	150	1950	SGS203/1 50	17	150	2550	SGS203/1 50	30
12	Buszkowice IV	11	150	1650	SGS203/1 50	11	150	1650	SGS203/1 50	22
13	Buszkowiczki I	25	150	3750	SGS203/1 50	10	150	1500	SGS203/1 50	35
14	Buszkowiczki II	15	150	2250	SGS203/1 50	0		0		15
15	Buszkowiczki IV	3	150	450	SGS203/1 50	0		0		3
16	Kosienice I	33	125	4125	ORZ- 7/125	36	150	5400	SGS- 102/150	69
17	Kosienice II	30	125	3750	ORZ- 7/125	0		0		30
18	Kosienice III	2	125	250	ORZ- 7/125	0		0		2
19	Kosienice IV	6	125	750	ORZ- 7/125	0		0		6
20	Maćkowice I	43	150	6450	SGS203/1 50	18	150	2700	SGS- 102/150	61

Plan Gospodarki Niskoemisyjnej Gminy Żurawica

21	Maćkowice II	4	150	600	SGS203/1 50	1	150	150		5
22	Maćkowice III	2	150	300	SGS203/1 50	0		0		2
23	Maćkowice VII	22	150	3300	SGS203/1 50	21	150	3150	SGS- 102/150	43
24	Orzechowce I	14	150	2100	SGS203/1 50	11	150	1650	SGS203/1 50	25
25	Orzechowce III	17	150	2550	SGS203/1 50	0		0		17
26	Orzechowce IV	18	150	2700	SGS203/1 50	0		0		18
27	Orzechowce V	13	150	1950	SGS203/1 50	0		0		13
28	Orzechowce VI	9	250	2250	OUR 250	0		0		9
29	Orzechowce VII	7	150	1050	SGS203/1 50	0		0		7
30	Wyszatyce I	27	150	4050	SGS203/1 50	0		0		27
31	Wyszatyce II	57	150	8550	SGS203/1 50	0		0		57
32	Wyszatyce III	59	150	8850	SGS203/1 50	0		0		59
33	Wyszatyce VII	23	150	3450	SGS203/1 50	0		0		23
34	Żurawica 1	11	150	1650	SGS203/1 50	0		0		11
35	Żurawica 12	17	150	2550	SGS203/1 50	0		0		17
36	Żurawica 17	10	150	1500	SGS203/1 50	2	150	300	SGS203/1 50	12
37	Żurawica 18	12	150	1800	SGS203/1 50	0		0		12
38	Żurawica 19	150	150	2850	SGS203/1 50	0		0		19
39	Żurawica 20	8	150	1200	SGS203/1 50	0		0		8
40	Żurawica 21	11	150	1650	SGS203/1 50	0		0		11
41	Żurawica 22	27	150	4050	SGS203/1 50	0		0		27
42	Żurawica 23	22	150	3300	SGS203/1 50	13	150	1950	SGS- 102/150	35
43	Żurawica 24	10	150	1500	SGS- 102/150	0		0		10

Plan Gospodarki Niskoemisyjnej Gminy Żurawica

44	Żurawica 25	16	150	2400	ORZ 7/150	0		0		16
45	Żurawica 26	10	150	1500	SGS 203/150	0		0		10
46	Żurawica 3	17	150	2550	SGS 203/150	8	150	1200	SGS 102/150	25
47	Żurawica 3	4	150	600	SGS 203/150	0		0		4
48	Żurawica 4	13	150	1950	SGS 203/150	8	150	1200	SGS 102/150	21
49	Żurawica 5	8	150	1200	SGS 203/150	19	150	2850	SGS 203/150	27
50	Żurawica 9	10	150	1500	SGS 203/150	0		0		10
	RAZEM - szt.		132100			259		3885 0		1151

PGE Dystrybucja Oddział Zamość w latach 2015-2020 nie planuje inwestycji związanych z modernizacją rozbudową i przyłączaniem nowego oświetlenia ulicznego.

Przy wyliczeniach emisji z sektora oświetlenia ulicznego założono średni roczny czas pracy pojedynczego źródła równy 4015 h/rok.

Zużycie energii końcowej oraz emisja CO₂ w sektorze oświetlenia ulicznego Gminy Żurawica w roku bazowym 2014 przedstawiało się następująco:

Zużycie energii finalnej oraz emisja CO₂ związana z wykorzystaniem energii elektrycznej na potrzeby oświetlenia ulicznego w roku 2014

SEKTOR OŚWIETLENIA ULICZNEGO		
ROK 2014	Zużycie energii końcowej	Całkowita emisja CO ₂
	[MWh/rok]	[Mg/rok]
Oświetlenie uliczne	648,85	539,32

źródło danych: opracowanie własne

Mieszkalnictwo

Sektor mieszkaniowy jest największym odbiorcą energii na terenie gminy. Charakteryzuje się znaczną dynamiką zmian źródeł zasilania w ciepło. Następuje wymiana źródeł na bardziej

efektywne, o wyższej sprawności energetycznej. W skali całego kraju udział zużycia energii cieplnej na cele grzewcze systematycznie maleje, co jest związane z instalacją źródeł bardziej efektywnych, o wyższej sprawności energetycznej, a także z zauważalnym wpływem prowadzonych termomodernizacji oraz wprowadzania bardziej restrykcyjnych norm budowlanych.

Bogatsze wyposażenie mieszkań w urządzenia elektryczne i zmiany postępowania użytkowników przyczyniły się do wzrostu udziału zużycia energii elektrycznej. Trendy w zużyciu energii w gospodarstwach domowych według kierunków użytkowania przedstawia.

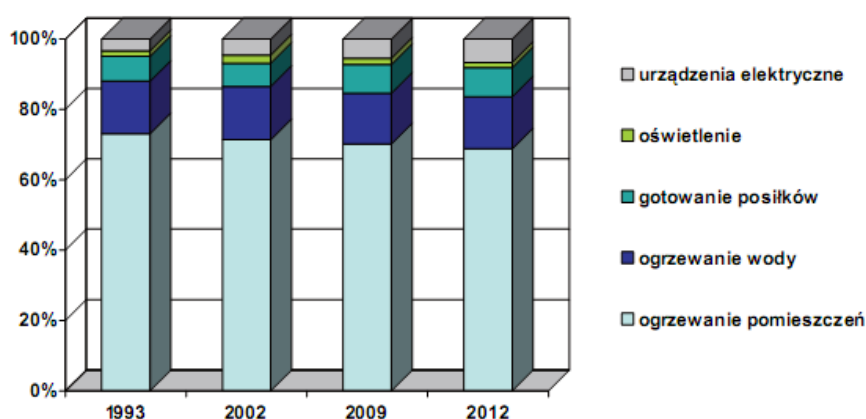

Źródło GUS.

Sieć cieplna opiera się wyłącznie na lokalnych kotłowniach lub indywidualnych urządzeniach grzewczych, które zasilane są paliwem stałym lub gazem ziemnym. W Gminie Żurawica jest dobrze rozbudowana sieć rurociągów gazowych. Do wszystkich miejscowości gminy doprowadzone są sieci gazowe. Z gazu korzysta ok. 71 % gospodarstw domowych. Sieć gazowa gminy oparta jest na systemie gazociągów średnioprężnych, gazociągów rozdzielczych, odgałęzień i przyłączy do budynków. Sieć zasilana jest z dwóch stacji redukcyjno - pomiarowych II stopnia.

Generalnie zapotrzebowanie na ciepło wynosi od 60 do 200 [W/ m²].

W domach izolowanych dobrym materiałem o współczynniku $k=0,3$ [W/ m²K] (np. 10 cm styropianu przy ścianach wielowarstwowych lub ścianach jednowarstwowych - wykonanych z bloczków z gazobetonu odmiany 400 grubości 36,5 [cm]) zapotrzebowanie wyniesie:

- 60 [W/ m²] dla domów piętrowych lub z użytkowym poddaszem,
- 70 [W/ m²] dla domów parterowych.

W domach z ograniczoną izolacją $k=0,7$ [W/ m²K] (np. 5 cm styropianu) zapotrzebowanie wyniesie:

- 90 [W/ m²] dla domów piętrowych lub z użytkowym poddaszem,
- 100 [W/ m²] dla domów parterowych.

W domach bez izolacji $k=1,2-1,5$ [W/ m²K] (np. kamienice, dla których nie przeprowadzono ociepleń)

- zapotrzebowanie wyniesie:
- 130–140 [W/ m²] dla domów piętrowych lub z użytkowym poddaszem,
- 150–200 [W/ m²] dla domów parterowych.

Energochłonność budynku można również określić, posługując się wskaźnikiem EA, to jest sezonowego zapotrzebowania na ciepło do ogrzewania, odniesionego do powierzchni ogrzewanej, wyrażanego w [kWh/(m² rok)].

Energochłonność budynków, w zależności od okresu budowy, zaczerpnięto z danych literaturowych i przedstawiono w poniższej tabeli:

Energochłonność budynków zależności od okresu budowy:

Lp.	Klasa energetyczna	Ocena energetyczna	Wskaźnik EA [kWh/(m ² /rok)]	Okres budowy
1	A+	Pasywny	<15	po 2005 r.
2	A	Niskoenergooszczędny	15 ÷ 45	po 2005 r.
3	B	Energooszczędny	45÷80	po 2005 r.
4	C	Średnioenergooszczędny	80÷100	po 2005 r.
5	D	Średnio energochłonny (spełniający aktualne wymagania prawne)	100÷150	1999 ÷ 2005
6	E	Energochłonny	150÷250	1982 ÷ 1998
7	F	Wysokoenergochłonny	>250	< 1998 r

W wyniku przeprowadzonych ankiet uzyskano następujące wyniki dotyczące sektora budynków mieszkalnych:

BUDYNKI MIESZKALNE:

1. W rezultacie przeprowadzonych wywiadów terenowych oraz kampanii Urzędu Gminy otrzymano 80 ankiet.
2. Zdecydowana większość budynków jest stara średni wiek budynku to 35 lat (średnia budowy to 1980 rok).
3. Najstarszy zanotowany budynek pochodzi z roku 1945.
4. Najmłodszy opisany budynek został oddany do użytku w roku 2014.
5. Powierzchnia użytkowa budynków waha się w granicach od 47,5 do 260 m².
6. Średnia powierzchnia budynku wynosi 130,69 m².
7. Ilość użytkowników jednego budynku waha się od 1 do 9 osób.
8. Średnia ilość mieszkańców jednego budynku wynosi 4,31 osoby.
9. Urządzenia centralnego ogrzewania wykorzystywane przez mieszkańców pochodzą z różnych okresów budownictwa.
10. Najstarszy piec c.o. pochodził z roku 1956, zaś najmłodszy z roku 2014.
11. Średni wiek urządzeń centralnego ogrzewania określa się na 13-14 lat.
12. Kotły gazowe stanowią 2% wszystkich źródeł ciepła – reszta to kotły węglowe.
13. Struktura użytkowania paliw na cele grzewcze przedstawia się następująco:
 - Węgiel – 190,5 t/rocznie,
 - Drewno – 708 m³/rocznie,
 - Gaz ziemny – 3747 m³/rocznie.
14. Łączne zużycie energii elektrycznej w gospodarstwach wynosi 2,28 MWh/rok na jedno gospodarstwo domowe.
15. Jedynie 6,25% budynków nie ma przeprowadzonej ani jednego usprawnienia termomodernizacyjnego.
16. Ponad 33,7% badanych planuje w najbliższym czasie tj. w latach 2015-2020 inwestycje mające na celu poprawę efektywności energetycznej budynków. Do najpopularniejszych inwestycji należą: wymiana okien i drzwi; docieplenie budynku; wymiana źródła ciepła; instalacja OZE.

Zapotrzebowanie na energię ciepłą ze źródeł zlokalizowanych na terenie Gminy Żurawica w roku 2014 obliczono przyjmując uśrednioną klasę energetyczną przy zapotrzebowaniu 150 kWh/m²/rok.

Całkowite zużycie energii końcowej oraz emisja zanieczyszczeń:

Zużycie energii finalnej oraz emisja CO₂ w budynkach mieszkalnych w Gminie Żurawica w roku 2014

SEKTOR BUDYNKÓW MIESZKALNYCH – badania ankietowe		
ROK 2014	Zużycie energii końcowej	Całkowita emisja CO ₂
	[MWh/rok]	[Mg CO ₂ /rok]
SUMA	117 572,49	21 610,42

źródło danych: opracowanie własne

W dalszej części niniejszego opracowania, do obliczeń związanych z zużyciem i emisją zanieczyszczeń powietrza, przyjęto informacje i wyniki określone na podstawie badań ankietowych przeprowadzonych wśród mieszkańców gminy.

Ceny nośników energii cieplnej

Sposoby pozyskiwania ciepła na ogrzewanie pomieszczeń oraz ciepłą wodę użytkową zależą przede wszystkim od potrzeb i zamożności odbiorców, ale także od dostępu do mediów energetycznych. Dla odbiorców o wysokich dochodach największą rolę odgrywa komfort użytkowania nośników związany z ciągłością zasilania, niewielkim udziałem czynności eksploatacyjnych, możliwością automatycznej regulacji poziomu zużycia w zależności od potrzeb. Użytkownicy o średnich dochodach oprócz kryterium komfortu uwzględniają także koszty, przy czym zarówno cena jak i komfort stanowią równorzędne kryteria. Odbiorcy o niskich dochodach wybierają najtańsze, dostępne na rynku paliwo możliwe do zastosowania przy zaspokajaniu określonego rodzaju potrzeby energetycznej i przy istniejącym układzie technologicznym. Mniejsze znaczenie mają tutaj dodatkowe koszty w postaci zwiększonej pracochłonności eksploatacji urządzeń energetycznych czy przygotowania paliwa przed jego wykorzystaniem. Współczesna oferta źródeł ciepła zawiera rozwiązania niskoemisyjne zarówno dla odbiorców o wyższych dochodach oczekujących dużego komfortu eksploatacji (pompy ciepła, piece na pelet), jak i dla użytkowników o mniej zasobnym portfelu (piece na biomase). Przez zwiększanie świadomości ekologicznej

i możliwość pozyskiwania dofinansowania na modernizację kotłowni cena zakupu nie będzie stanowić jedyne kryterium wyboru.

Porównanie kosztów ogrzewania domu jednorodzinnego przy zastosowaniu różnych źródeł energii

Rodzaj nośnika energii	Roczne zużycie paliwa	Jedn.	Cena jednostkowa	Jedn.	Roczny koszt ogrzewania [zł/rok]
Biomasa (drewno)	9 769,0	kg/rok	180,0	zł/m3	2 931,0
Węgiel kamienny orzech	4 568,0	kg/rok	650,0	zł/t	2 970,0
Węgiel kamienny ekogroszek	4 065,0	kg/rok	796,0	zł/t	3 236,0
Pompa ciepła G11	6 396,0	kWh/rok	0,6	zł/kWh	4 028,0
Węzeł grzewczy / ciepło miejskie	-		-		5 018,0
Pelet drzewny	6 160,0	kg/rok	930,0	zł/t	5 729,0
Gaz ziemny wysokometanowy	3 166,0	m3/rok	1,7	zł/m3	6 027,0
Olej opałowy lekki	2 714,0	kg/rok	3 075,0	zł/m3	9 703,0
Gaz płynny	4 559,0	dm3/rok	2,7	zł/dm3	12 126,0
Energia elektryczna G11	25 583,0	kWh/rok	0,6	zł/kWh	15 767,0

Do analizy kosztów ogrzewania domu jednorodzinnego przyjęto dom w wykonaniu standardowym o powierzchni 260 m², dla którego zapotrzebowanie na energię cieplną na cele c.o. wynosi 12 kW. Przyjęto, że budynek zlokalizowany jest z III strefie klimatycznej (obliczeniowa temperatura minimalna zimą wynosi -20 stopni C). Przy określaniu kosztów eksploatacyjnych dla węgla, oleju, gazu i biomasy nie uwzględniono kosztów związanych z transportem i magazynowaniem. Natomiast przy ogrzewaniu z sieci ciepłowniczej, z gazu oraz z prądu uwzględniono cenę paliwa, opłaty abonamentowe, opłaty przesyłowe. Przy określaniu ceny ciepła pozyskanego ze spalania gazu ziemnego przyjęto grupę taryfową W-3, a przy energii elektrycznej grupę taryfową G11 jednostrefową. Zastosowano ceny ze stycznia 2011 wyrażone brutto (zawierają VAT).

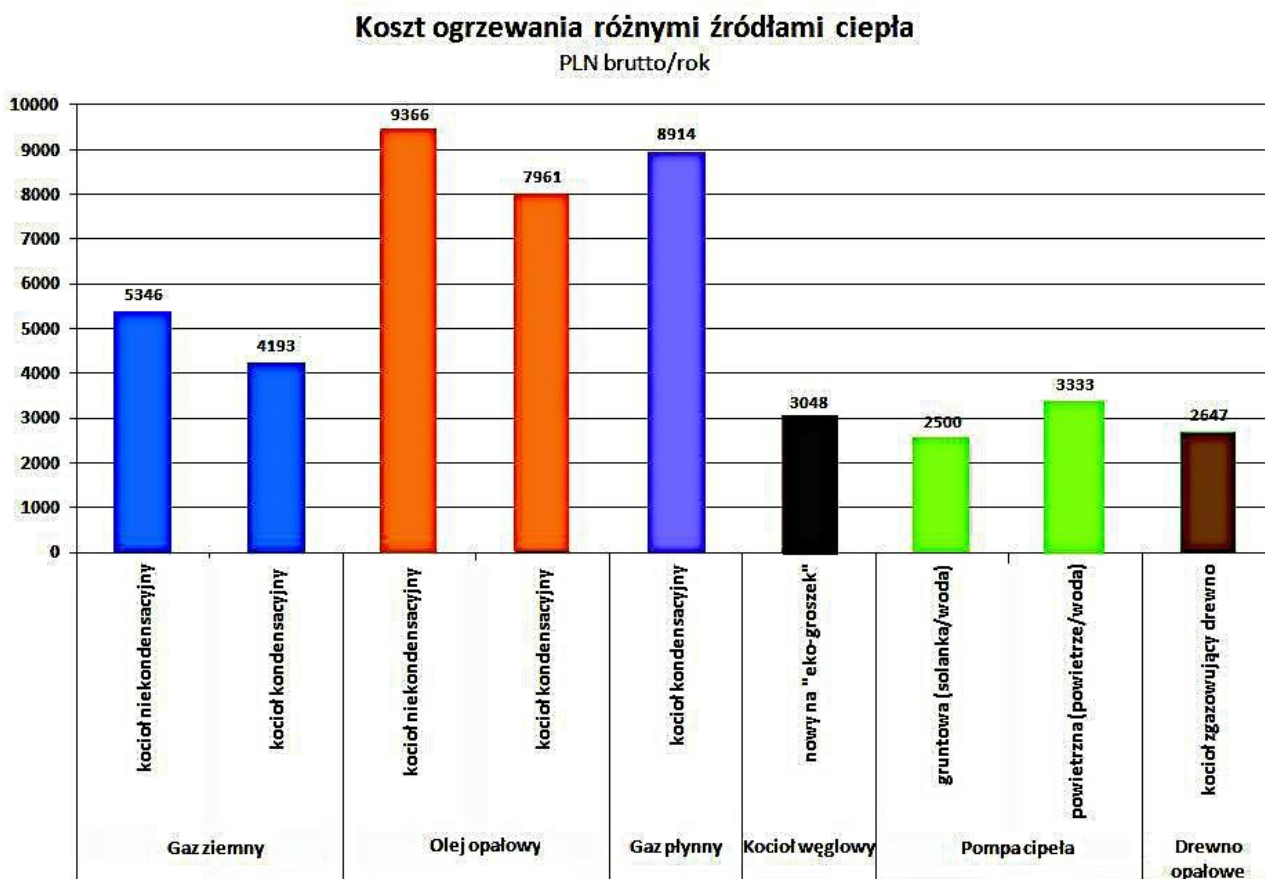

5.3. INWENTARYZACJA EMISJI DWUTLENKU WĘGLA

5.3.1. EMISJA ZWIĄZANA Z ADMINISTRACJĄ PUBLICZNĄ

W tym punkcie przedstawiono emisję CO₂ związaną z działalnością samorządową w podziale na poszczególne podgrupy działalności uwzględnione w inwentaryzacji emisji.

Grupa ta jest szczególnie istotna w inwentaryzacji, ponieważ reprezentuje ona część emisji z obszaru gminy, na który władze gminy mają bezpośredni wpływ. W budynkach użyteczności publicznej w celach grzewczych wykorzystywane są indywidualne źródła ciepła zlokalizowane bezpośrednio w budynku, bądź w jego najbliższym sąsiedztwie – głównie kotły gazowe i piece

elektryczne.

2014		
Źródło emisji	Całkowita energia	Całkowita emisja CO ₂
Oświetlenie uliczne- energia elektryczna	648,85 MWh /rok	539,52 Mg/rok
Ogrzewanie obiektów użyteczności publicznej	2 530,50 MWh/rok	687,36 Mg/rok
Razem obiekty użyteczności publicznej	3 179,36 MWh/rok	1 226,88 Mg/rok

Oszczędności eksploatacyjne wynikające z realizacji Planu Gospodarki Niskoemisyjnej

Sposób uzyskania oszczędności	Redukcja energii finalnej w stosunku do stanu poprzedniego
Termomodernizacja budynku	Obniżenie zużycia energii o 50%
Modernizacja systemu elektroenergetycznego (wymiana oświetlenia wewnętrznego i zewnętrznego)	Obniżenie zużycia energii o 50%
Modernizacja systemu ciepłej wody użytkowej	Obniżenie zużycia wody o 30%
System monitoringu i zarządzania zużyciem energii	Obniżenie zużycia energii na ogrzewanie i ciepłą wodę użytkową o 15 %

Na potrzeby określenia oszczędności eksploatacyjnych wynikających z realizacji Planu posłużono się danymi literaturowymi na temat uzyskiwania efektów energetycznych przy wykorzystaniu prostych działań związanych z termomodernizacją i zużyciem energii elektrycznej.

5.3.2. EMISJA ZWIĄZANA Z SEKTOREM PRZEDSIĘBIORCÓW

Inwentaryzacja w sektorze handlu i usług została przeprowadzona w oparciu o zbiorcze dane dotyczące m.in. zużycia energii elektrycznej (PGE Dystrybucja S.A.) oraz na podstawie informacji uzyskanych bezpośrednio od największych przedsiębiorstw działających na terenie gminy.

W inwentaryzacji wykorzystano również ogólnodostępne dane statystyczne, a także standardowe wskaźniki zużycia energii cieplnej dla budynków usługowo-przemysłowych.

Zużycie energii oraz wielkość emisji zostały przedstawione w poniższej tabeli.

Zużycie energii końcowej i wielkość emisji CO₂ w sektorze handlu i usług w roku 2014

SEKTOR HANDLU I USŁUG		
ROK 2014	Zużycie energii końcowej	Całkowita emisja CO ₂
	[MWh/rok]	[Mg/rok]
przedsiębiorcy	510,56	213,26

źródło danych: opracowanie własne

5.3.3. EMISJA ZWIĄZANA Z TRANSPORTEM

Transport dotyczy emisji związanych ze zużyciem paliw silnikowych w pojazdach poruszających się po terenie gminy. Uwzględniono ruch lokalny oraz ruch po drogach wojewódzkich przez gminę. Zgodnie z ogólnokrajowym trendem wzrasta ilość samochodów oraz intensywność ich użytkowania, co przekłada się na wzrost emisji z transportu. Jednocześnie średnia wieku pojazdów w Polsce ulega zmianie (jest coraz większy udział samochodów nieprzekraczających 10 lat), zatem zmniejsza się średnie zużycie paliw. Źródłami emisji w tej grupie są procesy spalania benzyn, oleju napędowego oraz LPG.

Ilość i struktura pojazdów zarejestrowanych w gminie np. wg tabeli

Rodzaj pojazdów	Liczba ogółem	Paliwo		
		Benzyna [liczba lub %]	LPG [liczba lub %]	Olej [liczba lub %]
Samochody osobowe	9482	5877	22272	1333
Samochody ciężarowe	1088	121	64	903
Autobusy	91	0	0	91
Ciągniki	564	0	0	564
motocykle i motorowery	0	0	0	0

Strukturę użytkowanych paliw określono na podstawie wskaźników określonych przez Instytut Transportu Drogowego. Przedstawia się ona następująco:

Samochody osobowe:

- benzyna: 62%,
- olej napędowy: 14%,
- LGP: 24%.

Samochody ciężarowe:

Plan Gospodarki Niskoemisyjnej Gminy Żurawica

- benzyna: 11%,
- olej napędowy: 83%,
- LGP: 6%.

Autobusy oraz ciągniki:

- olej napędowy: 100%.

Transport Samochodowy Gmina Żurawica

Długość dróg krajowych w gminie

Gmina Żurawica				
Nr drogi krajowej	Miejscowość	Kilometraż		Długość odcinka (km)
		od	do	
77	Żurawica	141,27	144,144	3,017

Średni dobowy ruch w gminie

SDR- dane za rok 2010				
Nr drogi krajowej	Miejscowość	Kilometraż		Średni dobowy ruch (pojazdów/dobę)
		od	do	
77	Radymno- Żurawica	130,4	142,8	8725
	Żurawica-Przemyśl	142,8	144,1	15240

Długość dróg wojewódzkich w gminie:

Droga wojewódzka nr 881 Sokołów Młp.-Łańcut-Kańczuga-Żurawica, długość drogi na terenie gminy 10,958 km. Średni dobowy ruch wynosi 2636 pojazdów (punkt pomiarowy w m. Orzechowce).

Długość dróg powiatowych na terenie gminy:

Lp.	Nr drogi	Nazwa drogi	Kilometraż		Długość odcinka
			od	do	
1.	1783 R	Rokietnica-Maćkowice	6,210	11,635	5,425
2,	1820 R	Radymno-Walawa-Przemyśl	7,485	22,539	15,054

Plan Gospodarki Niskoemisyjnej Gminy Żurawica

3.	2099 R	Kosienice-Ciemierzowice	0,000	5,798	5,798
4.	2100 R	Maćkowice-Trójczyce	0,000	4,053	4,053
5.	2101 R	Maćkowice-Orzechowce	0,000	5,508	5,508
6.	2102 R	Maćkowice-Kuńkowce	0,000	7,342	7,342
7.	2104 R	Batycze przez wieś	0,000	1,754	1,754
8.	2107 R	Orzechowce-Małkowice	0,000	5,545	5,545
9.	2124 R	Żurawica-Buszkowice	0,000	2,198	2,198
10.	2417 R	Żurawica-Bolestraszyce	0,000	4,866	4,866
11.	2418 R	Żurawica Oso. Żurawica Roz.	0,000	1,390	1,390

Zestawienie gminnych dróg publicznych (na podstawie art.2 ust.1 pkt 4 , art. 7 ust. 1,2,3 ustawy z dnia 21 marca 1985r. o drogach publicznych – tekst jednolity Dz. U z 2016 r., poz.1440)

Lp.	Nazwa drogi	Nr drogi	Długość
1	Żurawica – Zagumienna Las (ul. Witosy, Rataja Leśna)	1 16574R	2500m
2	Żurawica – Zagumienna Wschód (ul. Jagiellonów, ul. II Pułku Pancernego)	1 16580 R	2100m
3	Żurawica – Zagumienna Zachód (ul. Armii krajowej, ul. Gen. Grota –Roweckiego)	1 16576 R	1800m
4	Żurawica Bażantarnia (ul. Bażantowa)	1 16570 R	600m
5	Żurawica – Ośrodek Zdrowia (ul. Sportowa)	1 16578 R	700m
6	Żurawica – Izba Wyrzeźwień (ul. Wyszyńskiego)	1 16572 R	700m
7	Żurawica – Ośrodek Zdrowia – przy działkach k. U.G. (od Brzuzgo) (ul. Marcina Króla, ul. Mikołaja Kopernika) (Marcina Króla) (Kopernika)	1 16578 R	1500m
8	Żurawica – cmentarz- Małkowice	1 16575 R	600m
9	Żurawica – Szpital (ul. Różana)	1 16571 R	350m
10	Żurawica – od cmentarza do drogi E40 (ul. S. Czarneckiego)	1 16577 R	2500 m
11	Żurawica Górna – Sklep GS do Lacha (ul. Słoneczna)	1 16573 R	500m
12	Buszkowice – od Sklepu GS do drogi na Ryń	1 16582 R	1100 m
13	Buszkowice – Sklep	1 16583 R	250 m
14	Buszkowice San	1 16585 R	1600 m
15	Buszkowice – Szkoła – Przerwa	1 16582 R	1600 m
16	Buszkowiczki – Pastwiska	1 16594 R	450 m

Plan Gospodarki Niskoemisyjnej Gminy Żurawica

17	Buszkowiczki – od P. Zająca do P. Szuban	1 16588 R	400 m
18	Buszkowiczki –PGR -Sklep GS –zmiana nazwy na Buszkowiczki Dom Ludowy	1 16589 R	210 m
19	Buszkowiczki San	1 16594 R	1300 m
20	Buszkowiczki PGR	1 16588 R	400 m
21	Bolestraszyce – Zabłocie	1 16599 R	1200 m
22	Bolestraszyce –Forteczna	1 1607 R	600 m
23	Bolestraszyce – Zbiornik P. Poż.	1 16608 R	800 m
24	Bolestraszyce – od Woli Moczerety do pompy i wyjazd od drogi wojewódzkiej	1 19597 R	3200 m
25	Bolestraszyce – Lisia Górna	1 16596 R	1600 m
26	Bolestraszyce – Zagumienna obok Cmentarza	1 16596 R	1400 m
27	Wyszatyce – od CPN Ż-ca do Waławy Gościniec Walawski	1 16601 R	2400 m
28	Wyszatyce – od drogi wojewódzkiej k. kościoła do promu	1 16601 R	800 m
29	Wyszatyce – od drogi powiatowej do promu	1 16606 R	500 m
30	Wyszatyce – droga cerkiewna od dr. wojew.	1 16601 R	1000 m
31	Wyszatyce – WDK – Oczyszczalnia Ścieków	1 16600 R	500 m
32	Wyszatyce – od Przedszkola obok Ośrodka Zdrowia	1 16604 R	1200 m
33	Wyszatyce – zagumienna RHZS – Bolestraszyce	1 16602 R	1200 m
34	Batycze – od cmentarza do P. Rusznica	1 16605 R	950 m
35	Batycze- zagumienna P. Szczekot	1 16603 R	3200 m
36	Orzechowce – Schronisko Psów	1 16561 R	1200 m
37	Orzechowce – cegielnia do P. Trzciniński	1 16562 R	600 m
38	Orzechowce – Barszczałówka	1 16565 R	2000 m
39	Orzechowce – od mostu do końca wsi	1 16568 R	750 m
40	Orzechowce- most do drogi fortecznej – P. Szafran (wagonowa)	1 16568 R	700 m
41	Orzechowce – zagumienna od sklepu GS – DL w kierunku Hnatkowic	1 16566 R	1200 m
42	Maćkowice – Las	1 16567 R	500 m
43	Maćkowice – Dworek	1 16564 R	400 m
44	Maćkowice - Bełwin	1 16557 R	2200 m
45	Maćkowice – Zagumienna	1 16560 R	2200 m
46	Maćkowice Zagrody / w kier. Bełwina	1 16556 R	1500 m
47	Maćkowice – Sklep GS – wzdłuż zabudowań	1 16558 R	1250 m
48	Kosienice – Kiosk-Sklep	1 16556 R	1100 m
49	Kosienice – Dolne Miasteczko- Most	1 16556 R	1500 m
50	Kosienice - Tapin	1 16559 R	2850 m
51	Kosienice – za kościołem wzdłuż zabudowań	1 16554 R	500 m
52	Kosienice – Pastwiska	1 16551 R	400 m

Plan Gospodarki Niskoemisyjnej Gminy Żurawica

Razem	62,460 km
--------------	-----------

SEKTOR TRANSPORTU		
ROK 2014	Zużycie energii końcowej	Całkowita emisja CO ₂
	[MWh/rok]	[Mg/rok]
ruch lokalny	229 584,65	54 856,81
ruch po drogach wojewódzkich	15 461,32	3 755,81
ruch na drogach krajowych	13 907,40	3 352,20
ruch na terenie gminy	258 953,37	61 964,81
razem		

5.3.4. ZESTAWIENIE ZBIORCZE ZUŻYCIA ENERGII I EMISJI Z OBSZARU GMINY

W tabelach przedstawiono całkowite, roczne zużycie energii końcowej w Gminie Żurawica w podziale na poszczególne sektory, a także emisję CO₂ oraz pozostałych zanieczyszczeń powietrza. Zużycie energii oraz emisję całkowitą wyrażono w takich samych jednostkach dla wszystkich sektorów.

Całkowite zużycie energii końcowej dla roku 2014 w poszczególnych sektorach w Gminie Żurawica

ZUŻYCIE ENERGII KOŃCOWEJ			w tym z OZE
sektor	2014		
	[MWh]	[%]	
budynki mieszkalne	117 572,49	30,92%	63 277,50
budynki użyteczności publicznej	2 530,50	0,67%	0,00
budynki handlowo-usługowe	510,56	0,13%	221,65
transport	258 953,37	68,11%	0,00
oświetlenie	648,85	0,17%	0,00
SUMA	380 215,78	100,00%	63 499,15

źródło danych: opracowanie własne

Całkowita emisja CO₂ dla roku 2014 w poszczególnych sektorach w Gminie Żurawica

EMISJA CO ₂			w tym z OZE
sektor	2014		
	[MgCO ₂ /rok]	[%]	
budynki mieszkalne	21 610,42	25,42%	0,00
budynki użyteczności publicznej	687,36	0,81%	0,00
budynki handlowo-usługowe	213,26	0,25%	0,00
transport	61 964,81	72,89%	0,00
oświetlenie	539,52	0,63%	0,00
SUMA	85 015,37	100,00%	0,00

źródło danych: opracowanie własne

5.4. PROGNOZA DLA ROKU 2020

W celu określenia trendu zużycia energii oraz emisji CO₂, na terenie Gminy Żurawica na najbliższe lata, przeprowadzono prognozę dla roku 2020. W prognozie wykorzystano dane uzyskane dla roku 2014, a także uwzględniono prognozy dotyczące:

- a) wzrostu liczby mieszkańców i gospodarstw (zgodnie z obecnymi trendami demograficznymi oraz prognozy ludności Urzędu Statystycznego dla powiatu zamojskiego),
- b) wzrostu liczby podmiotów gospodarczych,
- c) wzrostu liczby samochodów zarejestrowanych i poruszających się po terenie Gminy Żurawica (na podstawie wytycznych i prognoz Generalnej Dyrekcji Dróg Krajowych i Autostrad),
- d) założeń krajowych, regionalnych i lokalnych dokumentów strategicznych w tym „Polityki energetycznej Polski do roku 2030”.

Podsumowanie wyników prognozy końcowego zużycia energii oraz emisji zanieczyszczeń z podziałem na poszczególne sektory przedstawiono w poniższych tabelach i wykresach.

Całkowite zużycie energii końcowej dla roku 2020 w poszczególnych sektorach w Gminie Żurawica

ZUŻYCIE ENERGII KOŃCOWEJ		
sektor	2020	
	[MWh]	[%]
budynki mieszkalne	131 681,19	30,92%
budynki użyteczności publicznej	3 036,60	0,67%
budynki handlowo-usługowe	612,67	0,13%
transport	310 744,04	68,11%
oświetlenie	778,62	0,17%
SUMA	446 853,12	100,00%

źródło danych: opracowanie własne

Całkowita emisja CO₂ w roku 2020 w poszczególnych sektorach w Gminie Żurawica

EMISJA CO ₂		
sektor	2020	
	[MgCO ₂ /rok]	[%]
budynki mieszkalne	25 932,50	25,42%
budynki użyteczności publicznej	824,83	0,81%
budynki handlowo-usługowe	255,91	0,25%
transport	74 357,77	72,89%
oświetlenie	647,42	0,63%
SUMA	102 018,43	100,00%

źródło danych: opracowanie własne

5.5. PODSUMOWANIE INWENTARYZACJI

Według opracowanych prognoz zużycie energii końcowej w Gminie Żurawica do roku 2020 do wartości 446 853,12 MWh. Głównymi sektorami generującymi wzrost pozostaną budynki mieszkalne oraz transport.

W zakresie emisji CO₂ przewiduje się wzrost o ok. 17 003,06 MgCO₂/rok (wzrost ok. 16,76 %), przy czym procentowy wzrost emisji prognozuje się jedynie w sektorze transportu, będącego głównym źródłem emisji oraz oświetlenia ulicznego (przewidywany wzrost ilości punktów oświetleniowych). W pozostałych grupach prognozuje się spadek emisji CO₂, średnio o ok. 5 % na sektor.

Plan Gospodarki Niskoemisyjnej Gminy Żurawica

W roku 2020 na terenie gminy zakłada się wzrost zużycia sieciowych nośników energii m.in. energii elektrycznej, przy równoczesnej redukcji udziału węgla w ogólnej strukturze paliw.

Należy zaznaczyć, że przedstawiony scenariusz uwzględnia jedynie aktualne trendy społeczno-gospodarcze, a tym samym obrazuje sytuację w przypadku braku podejmowania dodatkowych działań ze strony władz gminy, przedsiębiorców i mieszkańców. W wyniku wdrażania poszczególnych działań przedstawionych w niniejszym dokumencie, możliwy będzie spadek zużycia energii końcowej oraz dodatkowe zmniejszenie emisji dwutlenku węgla.

Całkowite zużycie energii końcowej w latach 2014 i 2020 w poszczególnych sektorach w Gminie Żurawica

ZUŻYCIE ENERGII KOŃCOWEJ			
sektor	2014	2020	zmiana
	[MWh]	[MWh]	[MWh]
budynki mieszkalne	117 572,49	131 681,1 9	14 108,7 0
budynki użyteczności publicznej	2 530,50	3 036,60	506,10
budynki handlowo-usługowe	510,56	612,67	102,11
transport	258 953,3 7	310 744,0 4	57 790,6 7
oświetlenie	648,85	778,62	129,77
SUMA	380 215,7 8	446 853,1 2	66 637,3 4

źródło danych: opracowanie własne

Całkowita emisja CO₂ w latach 2014 i 2020 w poszczególnych sektorach w Gminie Żurawica

EMISJA CO₂			
sektor	2014	2020	zmiana
	[MgCO ₂ /rok]	[MgCO ₂ /rok]	[MgCO ₂ /rok]
budynki mieszkalne	21 610,42	25 932,50	4 322,08
budynki użyteczności publicznej	687,36	824,83	137,47
budynki handlowo-usługowe	213,26	255,91	42,65
transport	61 964,81	74 357,77	12 392,96
oświetlenie	539,52	647,42	107,90
SUMA	85 015,37	102 018,43	17 003,06

Przeanalizowano również strukturę energii pochodzącej z poszczególnych nośników energii w zależności od celu, któremu ma służyć. Zużycie rozdzielono wg następujących kategorii:

- cele grzewcze,
- paliwa samochodowe
- zużycie energii elektrycznej.

6. PLAN DZIAŁAŃ NA RZECZ GOSPODARKI NISKOEMISYJNEJ

Zgodnie z art. 18 ustawy z dnia 10 kwietnia 1997 r. - Prawo energetyczne (Dz.U. z 2012 r. poz. 1059, z późn. zm.) do zadań własnych gminy należy planowanie i organizacja działań mających na celu racjonalizację zużycia energii i promocję rozwiązań zmniejszających zużycie energii na obszarze gminy.

W toku opracowywania planu działań analizowano poszczególne dokumenty strategiczne, jak również uwzględniano uwarunkowania lokalne tak, aby wyspecyfikować i wybrać do realizacji odpowiednie zadania, które powinny umożliwić osiągnięcie zakładanego celu w zadanym horyzoncie czasowym dla działań, na które wpływ mają władze Gminy.

6.1. POTENCJAŁ ENERGETYCZNY GMINY ŻURAWICA

Możliwości wykorzystania lokalnych zasobów paliw i energii, z uwzględnieniem energii elektrycznej i ciepła wytwarzanych w odnawialnych źródłach energii.

Energia z biogazu i biomasy

Do biomasy pozyskiwanej z rolnictwa na cele energetyczne zalicza się: odpady z produkcji roślinnej (słoma) i zwierzęcej (gnojowica, obornik i pozostałości poubojowe) oraz z przemysłu rolno-spożywczego, a także biomasę pozyskiwaną z trwałych użytków zielonych i celowych upraw roślin na cele energetyczne.

Najwyższy potencjał techniczny biomasy leśnej, kształtujący się na poziomie powyżej 70 GWh występuje w powiecie bieszczadzkim. Na nieco niższym poziomie (w przedziale 40 – 70 GWh) kształtuje się potencjał techniczny biomasy leśnej w powiecie sanockim, leskim,

przemyskim, lubaczowskim oraz stalowowolskim.

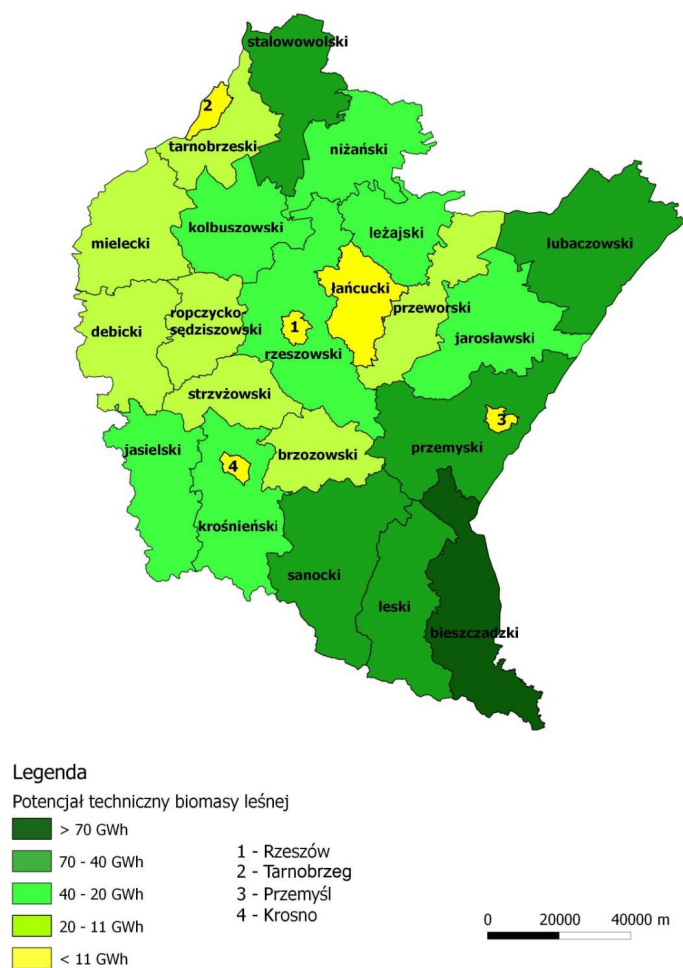

Potencjał techniczny biomasy leśnej w województwie Podkarpackim (PROGRAM ROZWOJU ODNAWIALNYCH ŹRÓDEŁ ENERGII DLA WOJEWÓDZTWA PODKARPACIEGO)

Najwyższy potencjał techniczny biomasy ze słomy i siana, kształtujący się na poziomie powyżej 70 GWh występuje w powiecie rzeszowskim oraz kolbuszowskim. Najniższy potencjał biomasy ze słomy i siana, na poziomie nie przekraczającym 10 GWh występuje w powiatach grodzkich tarnobrzeskim, krośnieńskim oraz przemyskim.

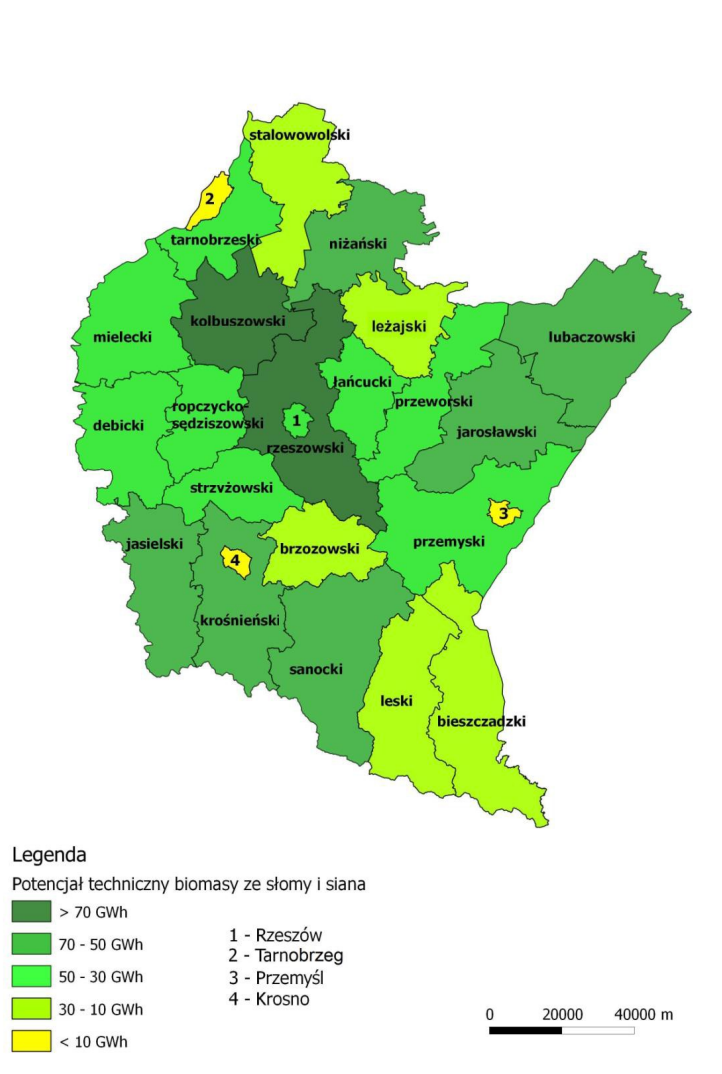

Potencjał techniczny biomasy ze słomy i siana w województwie Podkarpackim (PROGRAM ROZWOJU ODNAWIALNYCH ŹRÓDEŁ ENERGII DLA WOJEWÓDZTWA PODKARPACKIEGO)

Biogaz jest gazem powstającym w procesie fermentacji metanowej. Jest to mieszanina gazowa składająca się zwykle z metanu (50-75%) i dwutlenku węgla (25-45%) oraz innych

związków występujących w ilościach śladowych. Powszechnie stosowana w Europie do produkcji biogazu jest fermentacja mezofilowa przebiegająca w temperaturze 32-38 stopni Celsjusza. W biogazowniach do produkcji biogazu stosuje się najczęściej mieszanie kilku substratów, co sprzyja uzyskaniu lepszych parametrów procesu. Do produkcji biogazu mogą być wykorzystywane odchody zwierzęce w formie gnojowicy, gnojówki lub obornika. Charakteryzują się one jednak mniejszą produktywnością niż przemysłowe odpady organiczne i biomasa roślinna. Do biomasy roślinnej wykorzystywanej w biogazowni zalicza się kukurydzę, buraki, trawy oraz sucrosorgo. Stosuje się je przeważnie w formie kiszonek. Ponadto można wykorzystywać jako substrat: koniczynę, ziemniaki, bób, żyto, słonecznik, cebulę, gorczycę, groch, kalarepę, kapustę, kalafior, pszenicę, owies, jęczmień, rzepak i dynię. Wydajnymi odpadami do produkcji biogazu są odpady z przemysłu owocowo-warzywnego, mleczarskiego, piekarniczego, cukrowniczego, gorzelnianego i mięsnego. W przypadku małych biogazowni rolniczych (do 150 kWel) zaleca się łączenie odchodów zwierzęcych z roślinami energetycznymi. Nie zaleca się natomiast stosowania odpadów z przetwórstwa. W procesie fermentacji poza biogazem powstaje także masa pofermentacyjna, która może być wykorzystywana jako nawóz. Najbardziej rozpowszechnioną metodą energetycznego wykorzystania biogazu jest wytwarzanie energii i ciepła w agregatach kogeneracyjnych. Energia elektryczna przekazywana jest do sieci elektroenergetycznej i zużywana na własne potrzeby w biogazowni (około 9%). Ciepło jest przeznaczane na potrzeby procesowe, a nadwyżka może być wykorzystywana np. do suszenia ziarna, drewna, peletu. Można także wyprodukowany biogaz po oczyszczeniu wtłaczać do sieci gazowej. Dzięki zastosowaniu skojarzonego wytwarzania energii elektrycznej i ciepła całkowita sprawność układu dochodzi do 80-85%. Sprawność pozyskania energii elektrycznej w najnowszych dużych agregatach mieści się w granicach 30-40%, a sprawność cieplna 40-44%. Dla małych biogazowni sprawność elektryczna wynosi 25-33%, a cieplna jest wyższa niż 50%. Współczynniki sprawności zwiększają się zwykle wraz ze wzrostem elektrycznej mocy instalacji. Małe biogazownie rolnicze można podłączyć do infrastruktury SN lub NN. Biogazownie o mocy do 40 kWel mocy zainstalowanej można podłączyć do sieci niskiego napięcia pod warunkiem, że będzie zlokalizowana w niewielkiej odległości od stacji transformatorowej SN/NN.

Czas niezbędny na przygotowanie dokumentacji projektowej, uzyskanie decyzji i pozwoleń w Polsce to zwykle 2 lata. Proces uruchomienia biogazowni trwa zwykle do roku. Dla uruchomienia małej biogazowni potrzebna jest działka o powierzchni do 1,5 ha. Ze względu na transport substratów wymagana jest droga dojazdowa dostosowana do ruchu samochodów

ciężarowych. Efektywność ekonomiczna biogazowni wzrasta, gdy jest możliwość sprzedaży ciepła wytworzonego w kogeneracji, odbioru przez przedsiębiorcę, rolnika, wspólnoty mieszkaniowe, pomieszczenia gospodarcze. Biogazownia powinna być zlokalizowana w odległości min. 300 m od siedlisk ludzkich, obiektów usytuowanych po stronie zawietrznej oraz obszarów chronionych. Na etapie wstępnych decyzji inwestycyjnych niezbędne jest uzyskanie wstępnej opinii środowiskowej dotyczącej lokalizacji biogazowni. Od 2010 roku dla inwestycji o mocy poniżej 500 kW_{el} nie jest wymagane przeprowadzenie oceny oddziaływania na środowisko. Po uzyskaniu wszelkich wymaganych dokumentów wójt lub burmistrz wydaje decyzję o środowiskowych uwarunkowaniach zgody na realizację przedsięwzięcia.

Wg prognoz sektor biogazu w Polsce będzie się rozwijał dynamicznie w najbliższych 10 latach w tempie dochodzącym nawet do kilkudziesięciu procent rocznie. Inwestorzy w związku z produkcją prądu i ciepła w biogazowni otrzymują wsparcie w postaci zielonych certyfikatów, a także żółtych i fioletowych za wysokosprawną kogenerację. Certyfikaty podlegają obrotowi rynkowemu.

Gmina Żurawica z racji swojego położenia na terenie powiatu przemyskiego mieści się w średnim zakresie potencjałów możliwości wykorzystania biomasy. Na terenie Gminy Żurawica są gospodarstwa rolne, które mogą być źródłem substratu biogazowni. Ponadto istnieje znaczna liczba mniejszych producentów rolnych, którzy zrzeszeni w grupach lub samodzielnie mogliby uruchomić małe biogazownie rolnicze. Gmina Żurawica jest gminą wiejską z przewagą użytków rolnych, co stanowi potencjał do produkcji substratów dla biogazowni.

Energia wiatrowa

Wiatr należy do najwcześniej wykorzystywanych przez człowieka odnawialnych źródeł energii. Do najistotniejszych czynników wpływających na atrakcyjność danego terenu dla potrzeb energetyki wiatrowej należą: warunki wietrzności, ukształtowanie i szorstkość terenu, odległość od linii energetycznej, dostępność utwardzonych dróg dojazdowych oraz położenie poza obszarami prawnie chronionymi.

Największy potencjał techniczny rozwoju energetyki wiatrowej występuje w powiecie jarosławskim (powyżej 1,5 tys. GWh). Duży potencjał techniczny (w porównaniu z pozostałą częścią województwa) występuje w środkowej i północnej części województwa. Najniższy potencjał techniczny energetyki wiatrowej, wynoszący poniżej 230 GWh/rok, występuje w powiatach południowych województwa podkarpackiego (powiaty bieszczadzki, leski, sanocki oraz

krośnieński). Na rysunku poniżej przedstawiono potencjał techniczny energetyki wiatrowej w poszczególnych powiatach województwa podkarpackiego.

Potencjał wiatrowy obrazują poniższe mapy:

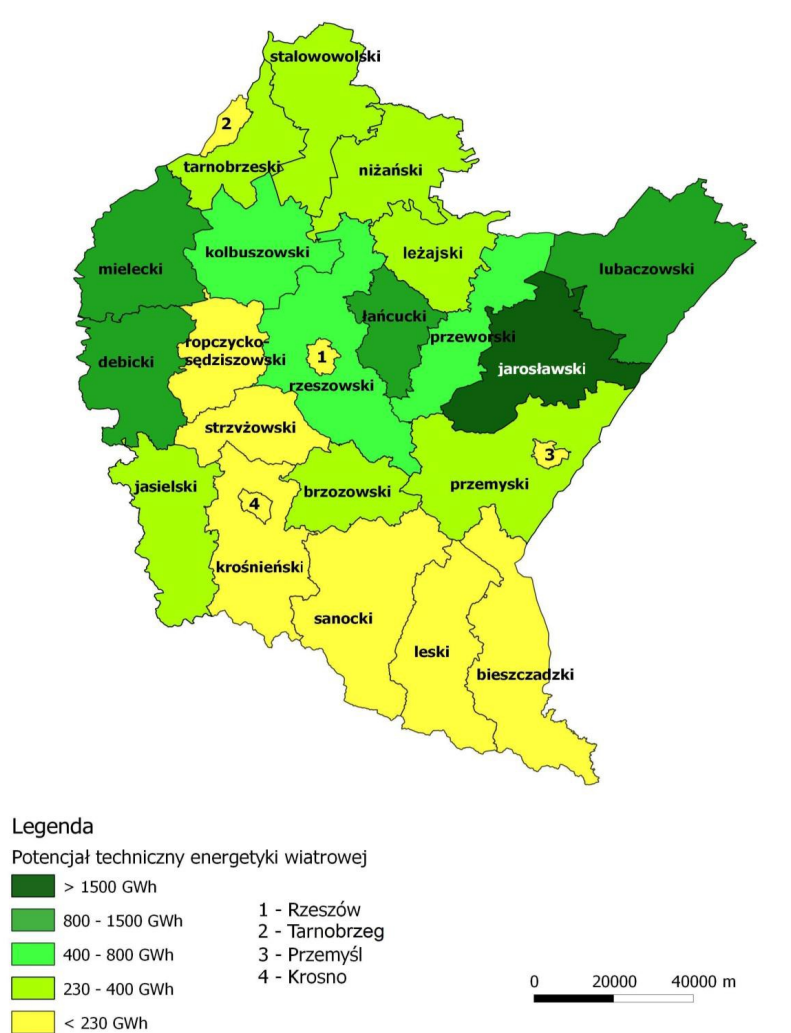

Potencjał techniczny energetyki wiatrowej w województwie Podkarpackim (PROGRAM ROZWOJU ODNAWIALNYCH ŹRÓDEŁ ENERGII DLA WOJEWÓDZTWA PODKARPACKIEGO)

Położenie gminy w obrębie Bramy Przemyskiej tworzy warunki sprzyjające wykorzystaniu energii wiatru poprzez stosowanie siłowni wiatrowych małej mocy produkujących energię elektryczną dla potrzeb indywidualnych i lokalnych.

Energia słoneczna

Największy potencjał techniczny energetyki słonecznej, powyżej 45 GWh/rok występuje

w powiecie rzeszowskim. Na rysunku poniżej przedstawiono potencjał techniczny energetyki słonecznej w poszczególnych powiatach województwa podkarpackiego.

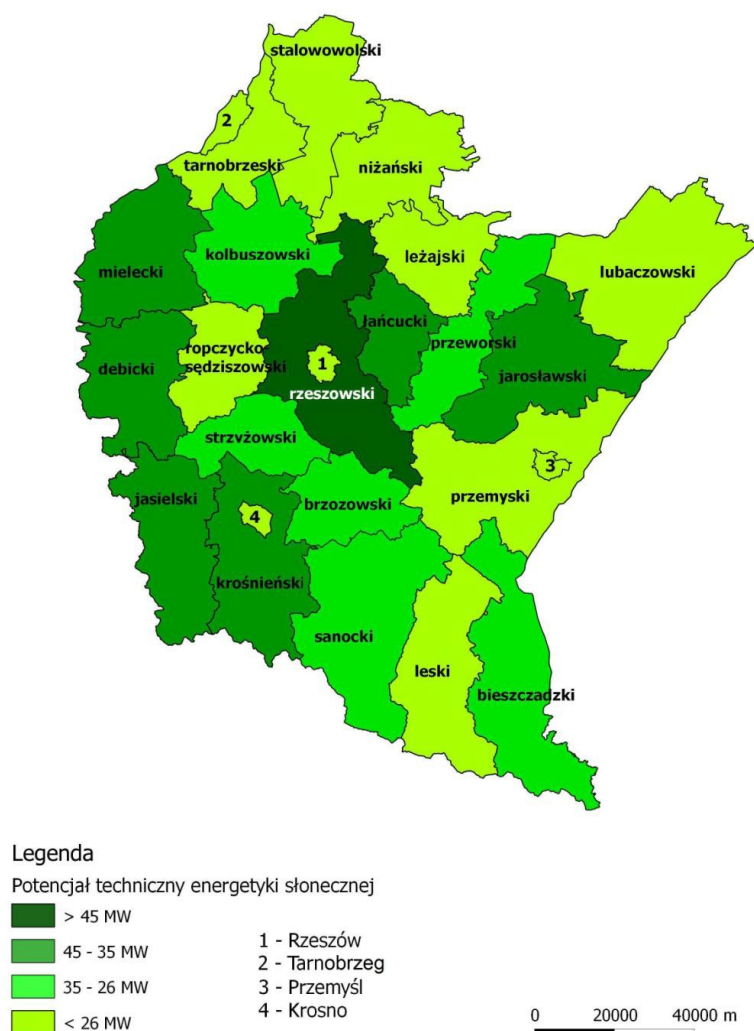

Potencjał techniczny energetyki słonecznej w województwie Podkarpackim (PROGRAM ROZWOJU ODNAWIALNYCH ŹRÓDEŁ ENERGII DLA WOJEWÓDZTWA PODKARPACKIEGO)

Rozwój energetyki słonecznej powinien być oparty przede wszystkim o rozwój mikroinstalacji wytwarzających energię ciepłą na własny użytek. W przypadkach ekonomicznie uzasadnionych mikroinstalacje powinny być dostawcą energii do lokalnej sieci energetycznej.

Kluczowym argumentem przemawiającym za inwestowaniem w energię słoneczną jest próba kompleksowego rozwiązania problemu efektywnego zaopatrzenia w ekologiczną energię

w budynkach należących do mieszkańców z terenu Gminy Żurawica poprzez przebudowę istniejących instalacji dostarczających ciepło na wykorzystanie energii słonecznej.

Inwestycja w kolektory słoneczne to opłacalne przedsięwzięcie. Ponieważ koszty paliw i nośników energii systematycznie rosną, to zyski z ich zastosowania będą każdego roku coraz wyższe. Niższe koszty zakupu paliw to mniejsze obciążenie budżetu domowego, czyli zysk, jaki można przeznaczyć na własne cele. Efektywność ekonomiczna inwestycji jest jeszcze wyższa w przypadku instalacji kolektorów na budynkach użyteczności publicznej i gospodarstwach agroturystycznych.

Zwiększenie wykorzystania odnawialnych źródeł energii, wynika przede wszystkim z konieczności zmniejszenia zapotrzebowania na energię wytwarzaną z węgla kamiennego, przy produkcji, której powstają zanieczyszczenia powietrza w postaci szkodliwych substancji takich jak dwutlenek siarki, tlenki azotu, dwutlenek węgla, pyły oraz z możliwości wytwarzania ciepłej wody użytkowej.

Energia geotermalna

Najwyższy potencjał energetyki geotermalnej, wynoszący powyżej 10 MW występuje w powiatach przeworskim i strzyżowskim, natomiast najniższy potencjał, poniżej 1 MW występuje w powiatach niżański, leżajskim, lubaczowskim, sanockim oraz leskim. Potencjały te wymagają jednak dalszego przebadania.

Potencjał techniczny energetyki geotermalnej w województwie Podkarpackim (PROGRAM ROZWOJU ODNAWIALNYCH ŹRÓDEŁ ENERGII DLA WOJEWÓDZTWA PODKARPACKIEGO)

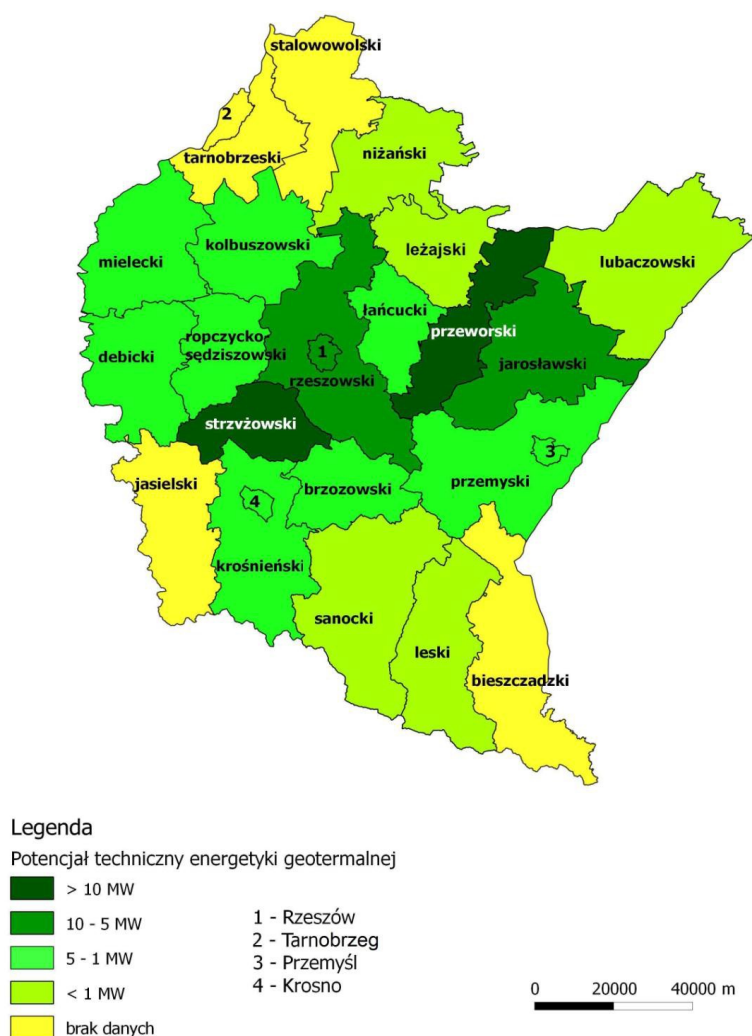

Wykorzystanie energii geotermalnej na terenie Gminy Żurawica ze względów ekonomicznych jest nieopłacalne dla wykorzystania lokalnego.

Możliwości stosowania środków poprawy efektywności energetycznej w rozumieniu Ustawy z dnia 15 kwietnia 2011 roku o efektywności energetycznej

Zgodnie z Ustawą o efektywności energetycznej jst są zobowiązane do stosowania co najmniej dwóch z niżej wymienionych środków poprawy efektywności energetycznej:

- umowy, których przedmiotem jest realizacja i finansowanie przedsięwzięcia służącego poprawie efektywności energetycznej,
- nabycie nowego urządzenia, instalacji lub pojazdu, charakteryzujących się niskim

zużyciem energii oraz niskimi kosztami eksploatacji,

- wymiana eksploatowanego urządzenia, instalacji lub pojazdu na urządzenie, instalację lub pojazd charakteryzujących się niskim zużyciem energii oraz niskimi kosztami eksploatacji, albo ich modernizacja,
- nabycie lub wynajęcie efektywnych energetycznie budynków lub ich części albo przebudowa lub remont użytkowanych budynków, w tym realizacja przedsięwzięcia termomodernizacyjnego w rozumieniu ustawy z dnia 21 listopada 2008 r. o wspieraniu termomodernizacji i remontów,
- sporządzenie audytu energetycznego w rozumieniu ustawy z dnia 21 listopada 2008 r. o wspieraniu termomodernizacji i remontów eksploatowanych budynków w rozumieniu ustawy z dnia 7 lipca 1994 r. – Prawo budowlane (Dz. U. z 2010 r., Nr 243, poz. 1623 oraz z 2011 r., Nr 32, poz. 159 i Nr 45, poz. 235), o powierzchni użytkowej powyżej 500 m², których jednostka sektora publicznego jest właścicielem lub zarządcą.

6.2. OKREŚLENIE CELU STRATEGICZNEGO DO ROKU 2020

Celem opracowania „**Planu gospodarki niskoemisyjnej dla Gminy Żurawica**” jest wsparcie działań na rzecz realizacji pakietu klimatyczno-energetycznego do roku 2020, tj.

1. redukcji emisji gazów cieplarnianych,
2. zwiększenia udziału energii pochodzącej ze źródeł odnawialnych,
3. redukcji zużycia energii finalnej poprzez podniesienie efektywności energetycznej.

Celem Gminy Żurawica jest dalszy rozwój gospodarczy przy jednoczesnym zachowaniu wysokiej jakości środowiska naturalnego. W szczególności oznacza to ograniczenie zapotrzebowania na energię końcową i pierwotną wśród wszystkich uczestników rynku energii.

Przyjmuje się że Gmina Żurawica powinna osiągnąć zmniejszenie emisji CO₂ do roku 2020 w wysokości 20% emisji wyznaczonej dla roku bazowego 2014. Celem głównym jest zatem osiągnięcie poziomu emisji CO₂ w wysokości 80% poziomu z roku 2014.

Celem strategicznym PGN jest osiągnięcie poziomu emisji CO₂ w wysokości 80% poziomu z roku bazowego. Redukcja emisji dwutlenku węgla będzie wynikiem zmniejszenia zużycia energii finalnej, a także zwiększenia udziału odnawialnych źródeł energii

w wytwarzaniu energii na terenie Gminy Żurawica. PGN zakłada:

1. redukcja emisji gazów cieplarnianych o przynajmniej 20% w stosunku do poziomu z roku 1990 lub innego, możliwego do inwentaryzacji – **w przypadku Gminy Żurawica (2014 r.) zaplanowano spadek o ok. 29,20% (czyli 25 371,44 Mg CO₂) – z poziomu 85 015,37 Mg CO₂ w 2014 r. do 59 643,93 Mg CO₂ w 2020 r.,**
2. zwiększenie udziału zużycia energii z odnawialnych źródeł do 20% w ogólnym zużyciu energii (w przypadku Polski 15%) – z uwagi na niski udział energii odnawialnej w strukturze użytkowanych paliw w Gminie Żurawica, przewiduje się w okresie 2015-2020 wzrost udziału alternatywnych źródeł energii w ogólnym bilansie nośników energii o 2-5%. – **w przypadku Gminy Żurawica zaplanowano wzrost o ok. 2,70% (czyli o 1715 MWh/rok) do roku 2020, obecnie (2014 r.) poziom ten jest 63 499,15 MWh/rok, a w 2020 wyniesie 65 214,15 MWh/rok,**
3. redukcję zużycia energii pierwotnej o 20% w stosunku do prognoz na 2020 rok, czyli podniesienie efektywności energetycznej - **w przypadku Gminy Żurawica (2014 r.) zaplanowano spadek o 111 033,89 MWh, czyli o około 29,84 %, z poziomu 380 215,78 MWh w 2014 r. do 269 181,89 MWh w 2020 r.**

Zatem **główny cel strategiczny** można określić jako:

Poprawa jakości życia mieszkańców Gminy Żurawica poprzez trwałe i zrównoważony rozwój społeczno-gospodarczy następujący bez wzrostu zapotrzebowania na energię pierwotną i finalną.

Realizując wyznaczone cele na rok 2020, polityka władz Gminy Żurawica będzie ukierunkowana na osiągnięcie w dłuższej perspektywie czasu (rok 2030 i kolejne lata):

- możliwie neutralnego dla środowiska i życia mieszkańców wpływu działań władz Gminy na rzecz ograniczenia emisji,
- maksymalnej termomodernizacji sektora publicznego i mieszkaniowego,
- maksymalnego wykorzystania technicznego potencjału energii odnawialnej na terenie Gminy,
- maksymalnie największego udziału dostaw gazu sieciowego do jak największej liczby odbiorców,
- umożliwienie mieszkańcom systematycznego zastępowania indywidualnych źródeł ciepła

- opartych na paliwach kopalnych źródłami niskoemisyjnymi,
- zapewnienia bezpieczeństwa dostaw ciepła i energii elektrycznej.

Strategia ta będzie realizowana na płaszczyźnie polityki władz Gminy, poprzez:

- uwzględnienie celów „Planu” w dokumentach strategicznych i planistycznych,
- odpowiednie zapisy prawa lokalnego,
- podejmowanie na szeroką skalę działań promocyjnych i aktywizujących mieszkańców, przedsiębiorców i jednostki publiczne.

6.3. CELE SZCZEGÓŁOWE (PRIORYTETY)

Cel strategiczny uwzględnia zapisy określone w pakiecie klimatyczno-energetycznym, tj.: redukcję emisji gazów cieplarnianych, zwiększenie udziału energii pochodzącej ze źródeł odnawialnych, redukcję zużycia energii finalnej, co ma zostać zrealizowane poprzez podniesienie efektywności energetycznej.

Biorąc pod uwagę powyższe regulacje prawne i uwarunkowania Władze Gminy Żurawica w latach 2015-2020 powinny podejmować działania zmierzające do znacznego zwiększenia udziału energii produkowanej w oparciu o odnawialne źródła energii w całkowitym bilansie energetycznym Gminy, a także działania poprawiające efektywność energetyczną.

Dla skutecznej realizacji celów wybrano następujące priorytetowe obszary działań, które charakteryzują się największym potencjałem ograniczania emisji:

- **Gminne jednostki organizacyjne** - jest to obszar istotny ze względu na łatwość implementacji działań oraz znaczenie w propagowaniu działań i postaw wśród mieszkańców Gminy (urząd i jednostki podległe powinny być przykładem i wzorem do naśladowania). Europejskie dyrektywy dotyczące efektywności energetycznej podkreślają wzorcową rolę sektora publicznego w tym zakresie.
- **Mieszkalnictwo** – jest to obszar, na który władze Gminy mają istotny wpływ (zwłaszcza zasób budynków komunalnych) - szczególnie poprzez prowadzenie działań podnoszących świadomość korzystania z energii, a także wprowadzanie systemów zachęt finansowych. Mieszkalnictwo cechuje się bardzo dużym potencjałem redukcji emisji.
- **Transport** - jest kluczowym obszarem działalności ze względu na jeden z największych

udziałów w emisji z obszaru gminy. Intensywny, dotychczasowy i prognozowany, wzrost liczby pojazdów i natężenia ruchu (szczególnie na drodze tranzytowej) wymaga od władz Gminy działań w celu minimalizacji jego wpływu na środowisko i klimat, np. poprzez poprawienie stanu technicznego dróg.

Cele szczegółowe stanowią podstawę do definiowania poszczególnych obszarów interwencji, jednocześnie oddziałując na strukturę działań określonych w tych obszarach:

Cele szczegółowe stanowią podstawę do definiowania poszczególnych obszarów interwencji, jednocześnie oddziałując na strukturę działań określonych w tych obszarach

- 1. Poprawa bezpieczeństwa energetycznego Gminy Żurawica.**
- 2. Zwiększenie udziału odnawialnych źródeł energii w ogólnym bilansie energetycznym Gminy Żurawica.**
- 3. Wysoka efektywność wytwarzania ,dystrybucji i wykorzystania energii.**
- 4. Wzorcowa rola Gminy Żurawica w wypełnianiu obowiązku redukcji zużycia energii finalnej w jednostkach sektora publicznego.**
- 5. Kształtowanie proekologicznych postaw społeczności lokalnej oraz promocja rozwiązań ekologicznych w energetyce prowadzących do redukcji zużycia energii finalnej.**

Cel szczegółowy 1. Poprawa bezpieczeństwa energetycznego Gminy Żurawica.

Zapewnienie właściwego poziomu lokalnego bezpieczeństwa energetycznego jest jednym z podstawowych celów realizowanych przez gminy. Zwiększenie stopnia dywersyfikacji źródeł dostaw oraz stworzenie optymalnych warunków do rozwoju energetyki rozproszonej, opartej na lokalnie dostępnych surowcach jest jednym z głównych elementów niezbędnych do zapewnienia rozwoju społecznego i ekonomicznego gminy. Wiąże się to przede wszystkim z wykorzystaniem odnawialnych źródeł energii (OZE). Energetyka odnawialna przyczynia się do zrównoważenia systemu energetycznego, podnosi bezpieczeństwo dostaw energii, zmniejszając uzależnienie gminy od dostaw nośników energetycznych z zewnątrz.

Cel szczegółowy 2. Zwiększenie udziału odnawialnych źródeł energii w ogólnym bilansie energetycznym Gminy Żurawica.

Wzrost wykorzystania źródeł odnawialnych wiąże się bezpośrednio z realizacją zadań

własnych samorządów nałożonych na nie przez polskie ustawodawstwo. Przynosi też szereg wymiernych korzyści ekologicznych, społecznych i ekonomicznych dla społeczności lokalnych. Podejmowane będą działania mające na celu wzrost znaczenia odnawialnych źródeł energii w bilansie energetycznym gminy oraz na zwiększenie stopnia ich wykorzystania. Zważywszy na rozproszony charakter oraz ogólną dostępność zasobów OZE, energetyka odnawialna może stać się czynnikiem pobudzającym rozwój gospodarczy Gminy Żurawica.

Cel szczegółowy 3. Wysoka efektywność wytwarzania, dystrybucji i wykorzystania energii.

Efektywność energetyczna jest to zespół działań, zachowań, warunków i mechanizmów, które powodują taki sposób użytkowania i wykorzystywania energii, któremu towarzyszą możliwe najmniejsze straty (rozproszenie) energii do otoczenia. Polskie prawo energetyczne zobowiązuje gminę do efektywnego zaplanowania zaopatrzenia i wykorzystania energii. Efektywność wykorzystania energii zarówno w budynkach, jak i instalacjach, ma bezpośredni wpływ na emisję zanieczyszczeń oraz koszt eksploatacji obiektów.

Cel szczegółowy 4. Wzorcowa rola Gminy Żurawica w wypełnianiu obowiązku redukcji zużycia energii finalnej w jednostkach sektora publicznego.

Zarządzanie energią to systematyczne wyznaczanie i regulowanie strumieni energii zgodnie ze ściśle określonym planem w taki sposób, aby cel funkcjonowania obiektu/przedsiębiorstwa został osiągnięty przy minimalnych kosztach energii. Zarządzanie energią i środowiskiem w obiektach i budynkach użyteczności publicznej: w szkołach, przedszkolach, szpitalach, przychodniach, w obiektach kulturalnych i sportowych, w budynkach administracji, itp. jest częścią gospodarowania pieniędzmi publicznymi, których w samorządzie jest zawsze za mało i nie ma powodów by były nieefektywnie wydawane. Każdy samorząd szuka dobrych rozwiązań w zakresie zarządzania i ustala swoje struktury organizacyjne. Wszystkie systemy zarządzania muszą działać sprawnie. Dlatego ważna jest koordynacja między strukturami organizacyjnymi samorządu, odpowiedzialnymi za dane systemy zarządzania.

Zarządzane energią w gminie winno objąć trzy obszary:

- źródła zaopatrzenia w energię w gminie,
- wykorzystanie energii w gminie,
- koszty energii.

Kreowanie i utrzymanie wizerunku Żurawica, jako gminy, która w sposób zrównoważony wykorzystuje energię będzie prowadzić do realizacji koncepcji „wzorcowej roli sektora

publicznego” w zakresie racjonalnego gospodarowania energią oraz do włączania poszczególnych uczestników lokalnego rynku energii w działania ograniczające emisję gazów cieplarnianych.

Cel szczegółowy 5. Kształtowanie proekologicznych postaw społeczności lokalnej oraz promocja rozwiązań ekologicznych w energetyce prowadzących do redukcji zużycia energii finalnej.

Poprzez podjęcie odpowiednich decyzji gmina może motywować i wspomagać społeczność lokalną w oszczędzaniu energii i ochronie środowiska. Podniesienie świadomości ekoenergetycznej mieszkańców gminy przyczyniać się będzie do zwiększonego zainteresowania inwestowaniem w odnawialne źródła energii, rozwój budownictwa energooszczędnego oraz zastosowania rozwiązań ograniczających emisję oraz zużycie energii finalnej w gospodarstwach i przedsiębiorstwach działających na terenie Gminy Żurawica.

6.4. ZESTAWIENIE OBSZARÓW INTERWENCJI

Lp.	Obszar interwencji	Cel szczegółowy
1	<p>Gminne jednostki organizacyjne</p> <p>Przeprowadzenie audytów energetycznych w budynkach użyteczności publicznej oraz ich termomodernizacja i modernizacja instalacji elektrycznych pozwolą na osiągnięcie rocznych oszczędności kosztów energii na poziomie 50-60%.</p> <p>Systemy sterujące i monitorujące zużycie energii w obiektach użyteczności publicznej.</p> <p>Montaż instalacji wykorzystujących odnawialne źródła energii w celu ograniczenia zużycia energii pochodzącej ze źródeł kopalnych.</p> <p>Modernizacja oświetlenia ulicznego na energooszczędne na terenie MOF Przemysł. Dzięki tego typu źródłom światła można osiągnąć potencjalne oszczędności energii wynoszące do 50% obecnego zużycia energii, a w połączeniu z inteligentnymi systemami zarządzania oświetleniem nawet do 70%.</p> <p>Wdrożenie systemu Zielonych Zamówień Publicznych stosując procedury udzielania zamówień publicznych dla nabycia produktów czy też usług) i rozwiązań</p>	<ul style="list-style-type: none"> • Cel szczegółowy 1 • Cel szczegółowy 2 • Cel szczegółowy 3 • Cel szczegółowy 4 • Cel szczegółowy 5

Plan Gospodarki Niskoemisyjnej Gminy Żurawica

	<p>minimalizujących negatywny wpływ wyrobów czy usług na środowisko.</p> <p>Wdrożenie planowania przestrzennego uwzględniającego konieczność oszczędzania energii.</p>	
2	<p>Mieszkalnictwo i przedsiębiorczość</p> <p>Montaż instalacji OZE, w tym kolektorów słonecznych w budynkach mieszkalnych, wymiana źródeł ciepła na bardziej ekologiczne.</p> <p>Edukacja mieszkańców w zakresie efektywności energetycznej i odnawialnych źródeł energii.</p> <p>Prowadzenie działań podnoszących świadomość korzystania z energii, działań informacyjno – promocyjnych pozwoli na zwiększenie świadomości ekologicznej mieszkańców gminy.</p> <p>Ponadto, dofinansowanie ze środków zewnętrznych oraz pomoc w poszukiwaniu źródeł finansowania - pozwolą na rozwój racjonalnego i energooszczędnego budownictwa indywidualnego.</p> <p>Montaż instalacji OZE, w tym kolektorów słonecznych w budynkach przedsiębiorców, wymiana źródeł ciepła na bardziej ekologiczne.</p>	<ul style="list-style-type: none"> • Cel szczegółowy 1 • Cel szczegółowy 2 • Cel szczegółowy 3 • Cel szczegółowy 5
3	<p>Transport</p> <p>Modernizacja i rozbudowa nawierzchni dróg publicznych, ulic i chodników.</p> <p>Rozbudowa i integracja systemu komunikacji publicznej na terenie MOF Przemysł.</p> <p>Budowa infrastruktury rowerowej. Zwiększenie atrakcyjności „alternatywnych” środków transportu.</p> <p>Zwiększenie wykorzystania technologii informacyjnych i komunikacyjnych (TIK). Władze lokalne mają możliwość korzystania z technologii TIK przy wdrażaniu procedur administracyjnych on-line, dzięki czemu obywatele będą mogli załatwić swoje sprawy w urzędach bez konieczności wychodzenia z domu i przemieszczania się.</p>	<ul style="list-style-type: none"> • Cel szczegółowy 4 • Cel szczegółowy 5

6.5. ZESTAWIENIE DZIAŁAŃ

Poniżej przedstawiono karty działań z zakresu poprawy efektywności energetycznej i wykorzystania odnawialnych źródeł energii zaplanowane do realizacji w celu osiągnięcia zakładanej redukcji emisji CO₂ o minimum 20% do 2020 roku. Realizacja tego celu jest możliwa

przez podejmowanie szeregu działań w zakresie zrównoważonej energii, zarówno inwestycyjnych, edukacyjnych i administracyjnych we wszystkich sektorach, a zwłaszcza w priorytetowych obszarach działania.

Gminne jednostki organizacyjne

Obszar interwencji 1.1.	Budynki użyteczności publicznej należące do Gminy Żurawica
Charakter działań	Termomodernizacja i modernizacja instalacji elektrycznych w budynkach użyteczności publicznej
Nakłady	2 000 000,00 złotych
Źródła finansowania	Budżet Gminy Żurawica, POiŚ/RPO, NFOŚiGW, WFOŚiGW
Efekt ekologiczny	Redukcja CO ₂ – 171,84 Mg CO ₂ /rok Redukcja zużycia końcowego energii [Mwh/rok] –632,66 MWh/rok Ilość energii uzyskiwanej z OZE [MWh/rok] 65,00 MWh/rok
Podmiot wdrażający	Urząd Gminy Żurawica, Administratorzy budynków użyteczności publicznej
Wskaźniki monitorowania	<ul style="list-style-type: none"> • liczba zmodernizowanych obiektów [szt.], • powierzchnia zmodernizowanych obiektów [m²], • liczba wymienionych źródeł ciepła [szt.], • zmniejszenie emisji CO₂ [t/rok], • zmniejszenie rocznego obliczeniowego zużycia energii do ogrzewania budynków w stosunku do stanu pierwotnego [%], • oszczędność energii cieplnej [GJ/rok], • oszczędność energii elektr. [MWh/rok].
Sposób i forma raportowania	W ramach przekazywania kontrolnych wyników emisji dwutlenku węgla na terenie Gminy Żurawica, co dwa lata jako raport z podjętych działań, przedkładany Wójtowi Gminy w formie elektronicznej.

W ramach działania planuje się wykonanie audytów energetycznych a następnie termomodernizacje i modernizacje instalacji elektrycznych tych budynków i obiektów, które przyniosą wymierny efekt związany z redukcją emisji zanieczyszczeń do atmosfery.

Obszar interwencji 1.2. Budynki użyteczności publicznej należące do Gminy Żurawica

Plan Gospodarki Niskoemisyjnej Gminy Żurawica

Charakter działań	Systemy sterujące i monitorujące zużycie energii w obiektach użyteczności publicznej
Nakłady	250 000,00 PLN
Źródła finansowania	Budżet Gminy Żurawica, POiŚ/RPO, NFOŚiGW, WFOŚiGW
Efekt ekologiczny	Redukcja CO ₂ – 85,92 Mg CO ₂ /rok Redukcja zużycia końcowego energii [Mwh/rok] –316,33 MWh/rok Ilość energii uzyskiwanej z OZE [MWh/rok] 0,00 MWh/rok
Podmiot wdrażający	Urząd Gminy Żurawica, Administratorzy budynków użyteczności publicznej
Wskaźniki monitorowania	<ul style="list-style-type: none">• liczba wdrożonych systemów monitoringu zużycia energii [szt.],• powierzchnia obiektów objętych monitoringiem [m²],• zmniejszenie emisji CO₂ [t/rok],• zmniejszenie rocznego obliczeniowego zużycia energii do ogrzewania budynków w stosunku do stanu pierwotnego [%],• oszczędność energii cieplnej [GJ/rok],• oszczędność energii elektr. [MWh/rok].
Sposób i forma raportowania	W ramach przekazywania kontrolnych wyników emisji dwutlenku węgla na terenie Gminy Żurawica, co dwa lata jako raport z podjętych działań, przedkładany Wójtowi Gminy w formie elektronicznej.

Obecne zużycie energii oraz wody w budynkach użyteczności publicznej podległych samorządowi gminnemu monitorowane jest za pomocą bazy faktur. Celem tego działania jest gromadzenie informacji o zużyciu oraz kosztach. Jest ono pomocne w bieżącym zarządzaniu obiektami, w pewnym stopniu pozwala to również na planowanie działań energooszczędnych. Usprawnienie w dziedzinie monitoringu wiąże się z nabyciem systemu monitorowania on-line sytuacji energetycznej budynków. System on-line pozwala na bieżąco monitorować zmiany wielkości zużywanych mediów oraz ponoszonych kosztów, wykrywać wszelkie stany w poborze mediów odbiegające od normy dzięki czemu możliwe jest natychmiastowe reagowanie prowadzące do zminimalizowania strat. Zakup systemu do monitoringu zużycia energii oraz wody jest działaniem fakultatywnym, uzależnionym od pozyskania zewnętrznych źródeł finansowych.

Obszar interwencji 1.3.	Budynki użyteczności publicznej należące do Gminy Żurawica
Charakter działań	Montaż instalacji wykorzystujących odnawialne źródła energii w celu ograniczenia

Plan Gospodarki Niskoemisyjnej Gminy Żurawica

	zużycia energii pochodzącej ze źródeł kopalnych
Nakłady	2 500 000 PLN
Źródła finansowania	Budżet Gminy Żurawica, RPO, NFOŚiGW, PROW
Efekt ekologiczny	Redukcja CO ₂ – 274,94 Mg CO ₂ /rok Redukcja zużycia końcowego energii [Mwh/rok] –1 012,20 MWh/rok Ilość energii uzyskiwanej z OZE [MWh/rok] 135 MWh/rok
Podmiot wdrażający	Urząd Gminy Żurawica, Administratorzy budynków użyteczności publicznej
Wskaźniki monitorowania	<ul style="list-style-type: none">• liczba obiektów, na których zamontowano odnawialne źródła energii [szt.],• powierzchnia obiektów, na których zamontowano odnawialne źródła energii [m²],• liczba wymienionych źródeł ciepła [szt.],• liczba zamontowanych pomp ciepła [szt.],• liczba zamontowanych kolektorów słonecznych [szt.],• liczba zamontowanych ogniw fotowoltaicznych [szt.],• zmniejszenie emisji CO₂ [t/rok],• zmniejszenie rocznego obliczeniowego zużycia energii do ogrzewania budynków w stosunku do stanu pierwotnego [%],• oszczędność energii cieplnej [GJ/rok],• oszczędność energii elektr. [MWh/rok],• udział energii odnawialnej w łącznym zużyciu energii [%].
Sposób i forma raportowania	W ramach przekazywania kontrolnych wyników emisji dwutlenku węgla na terenie Gminy Żurawica, co dwa lata jako raport z podjętych działań, przedkładany Wójtowi Gminy w formie elektronicznej.

Instalacje słoneczne należą do rozwiązań energooszczędnych, ekonomicznych oraz ekologicznych. Zastosowanie 1 m² powierzchni kolektora słonecznego pozwala na zaniechanie spalania 250 kg węgla w ciągu roku, a tym samym na ograniczenie emisji pyłów o 2,5 kg, dwutlenku siarki o 6 kg i tlenków azotu o 2 kg.

Obszar interwencji 1.4. Oświetlenie uliczne

Plan Gospodarki Niskoemisyjnej Gminy Żurawica

Charakter działań	Modernizacja oświetlenia ulicznego na energooszczędne na terenie MOF Przemysł
Nakłady	818 049,00 PLN
Źródła finansowania	Budżet Gminy Żurawica, RPO – MOF Przemysł, NFOŚiGW
Efekt ekologiczny	Redukcja CO ₂ – 377,66 Mg CO ₂ /rok Redukcja zużycia końcowego energii [Mwh/rok] –454,20 MWh/rok Ilość energii uzyskiwanej z OZE [MWh/rok] 0,00 MWh/rok
Podmiot wdrażający	Urząd Gminy Żurawica
Wskaźniki monitorowania	<ul style="list-style-type: none">• liczba zmodernizowanych lamp oświetleniowych [szt.],• ilość zaoszczędzonej energii elektrycznej [MWh/rok].
Sposób i forma raportowania	W ramach przekazywania kontrolnych wyników emisji dwutlenku węgla na terenie Gminy Żurawica, co dwa lata jako raport z podjętych działań, przedkładany Wójtowi Gminy w formie elektronicznej.

Celem modernizacji oświetlenia ulicznego w Gminie Żurawica jest obniżenie mocy zainstalowanych urządzeń oświetleniowych i podniesienie jakości oświetlenia dróg. Analizując stan oświetlenia pod kątem aktualnych norm oświetleniowych należy stwierdzić, że system oświetlenia nie spełnia wymagań normy PN-EN 13201, przede wszystkim ze względu na zbyt duże odległości między słupami z oprawami. Efektem przeprowadzenia remontu, będzie znaczne zwiększenie efektywności energetycznej systemu poprzez zainstalowanie energooszczędnego sprzętu oświetleniowego. Zrealizowanie powyższego zadania pozwoli na uzyskanie znaczących efektów ekologicznych, związanych ze zmniejszeniem zużycia energii oraz efektów ekonomicznych związanych z obniżeniem kosztów eksploatacji systemu oświetlenia ulicznego. Podjęte działania dotyczyć będą:

- wymiany istniejących lamp na lampy bardziej energooszczędne, w tym lampy ledowe,
- dodania punktów oświetleniowych,
- zastosowania inteligentnego systemu sterowania oświetleniem ulicznym.

Obszar interwencji 1.5.	Podmioty zobligowane do stosowania zamówień publicznych
Charakter działań	System „Zielonych Zamówień Publicznych”
Nakłady	Beznakładowe

Źródła finansowania	
Efekt ekologiczny:	
Podmiot wdrażający	Urząd Gminy Żurawica
Wskaźniki monitorowania	<ul style="list-style-type: none">liczba przetargów/zapytań ofertowych, w których jednym z kryteriów oceny była efektywność energetyczna [szt.]
Sposób i forma raportowania	W ramach przekazywania kontrolnych wyników emisji dwutlenku węgla na terenie Gminy Żurawica, co dwa lata jako raport z podjętych działań, przedkładany Wójtowi Gminy w formie elektronicznej.

W ramach wdrożenia zapisów Planu gospodarki niskoemisyjnej dla Gminy Żurawica konieczne jest także podjęcie działań zmierzających do reorganizacji procedury udzielania zamówień publicznych w Urzędzie Gminy tak, aby uwzględniały one trzy filary zrównoważonego rozwoju tj. oddziaływanie na środowisko, społeczeństwo i gospodarkę. Zarówno Dyrektywa 2012/27/UE w sprawie efektywności energetycznej, jak też Dyrektywa Parlamentu Europejskiego i Rady 2009/33/WE w sprawie promowania ekologicznie czystych i energooszczędnych pojazdów transportu drogowego, nakładają obowiązek uwzględnienia w zamówieniach publicznych efektywności energetycznej nabywanych towarów. Zaleca się, aby kryterium efektywności energetycznej stanowiło istotne kryterium oceny ofert na realizację zamówień obejmujących:

- projektowanie, budowę i zarządzanie budynkami,
- zakup instalacji i urządzeń wykorzystujących energię,
- zakup energii.

Zielone Zamówienia Publiczne oznaczają politykę, w ramach której podmioty publiczne włączają (uwzględniają) kryteria i/lub wymagania ekologiczne do procesu dokonywania publicznych zakupów (innymi słowy, stosując procedury udzielania zamówień publicznych dla nabycia produktów czy też usług) i poszukują rozwiązań:

- minimalizujących negatywny wpływ wyrobów czy usług na środowisko,
- uwzględniających pełny cykl życia produktów, a poprzez to wpływają na rozwój i upowszechnienie technologii środowiskowych.

Obszar interwencji 1.6.	Podmioty stanowiące prawo miejscowe
--------------------------------	-------------------------------------

Plan Gospodarki Niskoemisyjnej Gminy Żurawica

Charakter działań	Planowanie przestrzenne uwzględniające konieczność oszczędzania energii
Nakłady	Beznakładowe
Źródła finansowania	
Efekt ekologiczny:	
Podmiot wdrażający	Urząd Gminy Żurawica
Wskaźniki monitorowania	<ul style="list-style-type: none">liczba planów zagospodarowania przestrzennego uwzględniających konieczność oszczędności energii [szt.]
Sposób i forma raportowania	W ramach przekazywania kontrolnych wyników emisji dwutlenku węgla na terenie Gminy Żurawica, co dwa lata jako raport z podjętych działań, przedkładany Wójtowi Gminy w formie elektronicznej.

Zużycie energii w dużej mierze zależne jest od planowania przestrzennego. Decydujące są przede wszystkim postanowienia dotyczące transportu i sektora budowlanego. W przyszłości, potencjalne przyjmowane przez Radę Gminy miejscowe plany zagospodarowania przestrzennego będą uwzględniały konieczność:

- zachowania standardów efektywności energetycznej i charakterystyki energetycznej budynków,
- promowania projektów mających na celu oszczędność energii, w tym do wykorzystania OZE poprzez wprowadzenie odpowiednich regulacji ułatwiających zdobywanie niezbędnych zezwoleń,
- promowania wielofunkcyjności zabudowy,
- promowanie transportu publicznego, ruchu rowerowego i ruchu pieszego,
- planowania zabudowy zorientowanej na wykorzystanie energii słonecznej, tj. projektowania nowych budynków o optymalnej ekspozycji na światło słoneczne.

Mieszkalnictwo:

Obszar interwencji 2.1.	Prywatne budynki mieszkalne
Charakter działań	Montaż instalacji OZE, w tym kolektorów słonecznych w budynkach mieszkalnych, wymiana źródeł ciepła na bardziej ekologiczne
Nakłady	4 000 000,00 zł
Źródła finansowania	Budżet Gminy Żurawica, RPO, NFOŚiGW, PROW

Plan Gospodarki Niskoemisyjnej Gminy Żurawica

Efekt ekologiczny	<p>Redukcja CO₂ – 3 483,13 Mg CO₂/rok</p> <p>Redukcja zużycia końcowego energii [Mwh/rok] –25 271,75 MWh/rok</p> <p>Ilość energii uzyskiwanej z OZE [MWh/rok] 1 500,00 MWh/rok</p>
Podmiot wdrażający	Administratorzy budynków mieszkalnych, Urząd Gminy Żurawica
Wskaźniki monitorowania	<ul style="list-style-type: none"> • liczba zmodernizowanych obiektów [szt.], • liczba wymienionych źródeł ciepła [szt.], • liczba zamontowanych pomp ciepła [szt.], • liczba zamontowanych kolektorów słonecznych [szt.], • liczba zamontowanych ogniw fotowoltaicznych [szt.], • zmniejszenie emisji CO₂ [t/rok], • zmniejszenie rocznego obliczeniowego zużycia energii do ogrzewania budynków w stosunku do stanu pierwotnego [%], • oszczędność energii cieplnej [GJ/rok], • oszczędność energii elektr. [MWh/rok], • udział energii odnawialnej w łącznym zużyciu energii [%].
Sposób i forma raportowania	W ramach przekazywania kontrolnych wyników emisji dwutlenku węgla na terenie Gminy Żurawica, co dwa lata jako raport z podjętych działań, przedkładany Wójtowi Gminy w formie elektronicznej.

W wyniku zastosowania nowoczesnych źródeł grzewczych zastępując nieefektywne kotły węglowe zmniejsza się emisja zanieczyszczeń gazowych i lotnych. Istotne znaczenie mają również przedsięwzięcia związane z odnawialnymi źródłami energii (zwłaszcza w sektorze energii słonecznej oraz biomasy).

Obszar interwencji 2.2.	Spolecność lokalna
Charakter działań	Edukacja mieszkańców w zakresie efektywności energetycznej i odnawialnych źródeł energii
Nakłady	50 000 PLN
Źródła finansowania	Budżet Gminy Żurawica, RPO, NFOŚiGW, WFOŚiGW
Efekt ekologiczny	-
Podmiot wdrażający	Urząd Gminy Żurawica

Plan Gospodarki Niskoemisyjnej Gminy Żurawica

Wskaźniki monitorowania	<ul style="list-style-type: none"> • liczba akcji informacyjnych, dotyczących gospodarki niskoemisyjnej [szt.], • liczba informacji o gospodarce niskoemisyjnej na stronie Urzędu Gminy [szt.], • liczba zorganizowanych spotkań [szt.].
Sposób i forma raportowania	W ramach przekazywania kontrolnych wyników emisji dwutlenku węgla na terenie Gminy Żurawica, co dwa lata jako raport z podjętych działań, przedkładany Wójtowi Gminy w formie elektronicznej.

Korzyści wynikające z przeprowadzonych działań wpłyną na zwiększenie świadomości społeczeństwa w zakresie możliwości wpływania na wysokość rachunków za energię elektryczną oraz zanieczyszczenie środowiska naturalnego, poszerzenie wiedzy na temat nowoczesnych energooszczędnych technologii oraz odnawialnych źródeł energii. Edukacja lokalnej społeczności w zakresie efektywności energetycznej i odnawialnych źródeł energii, obejmuje m.in.

- promocję energooszczędnych źródeł światła i oszczędności energii wśród mieszkańców,
- kampanię edukacyjno – informacyjną w zakresie możliwości zmniejszenia zużycia energii w gospodarstwach domowych,
- promocję mechanizmów finansowych dotyczących montażu kolektorów słonecznych, ogniw fotowoltaicznych i innych źródeł energii,
- utworzenie stałego działu na portalu gminy poświęconego efektywności energetycznej i OZE.

Obszar interwencji 2.3.	Przedsiębiorczość
Charakter działań	Montaż instalacji OZE, w tym kolektorów słonecznych w budynkach przedsiębiorców, wymiana źródeł ciepła na bardziej ekologiczne
Nakłady	5 000 000,00 zł
Źródła finansowania	Budżet Gminy Żurawica, RPO, NFOŚiGW, PROW
Efekt ekologiczny	Redukcja CO ₂ – 85,30 Mg CO ₂ /rok Redukcja zużycia końcowego energii [Mwh/rok] –204,22 MWh/rok Ilość energii uzyskiwanej z OZE [MWh/rok] 15 MWh/rok
Podmiot wdrażający	Przedsiębiorcy, Urząd Gminy Żurawica
Wskaźniki monitorowania	<ul style="list-style-type: none"> • liczba zmodernizowanych obiektów [szt.], • liczba wymienionych źródeł ciepła [szt.],

Plan Gospodarki Niskoemisyjnej Gminy Żurawica

Sposób i forma raportowania	<ul style="list-style-type: none"> liczba zamontowanych pomp ciepła [szt.], liczba zamontowanych kolektorów słonecznych [szt.], liczba zamontowanych ogniw fotowoltaicznych [szt.], zmniejszenie emisji CO₂ [t/rok], zmniejszenie rocznego obliczeniowego zużycia energii do ogrzewania budynków w stosunku do stanu pierwotnego [%], oszczędność energii cieplnej [GJ/rok], oszczędność energii elektr. [MWh/rok], udział energii odnawialnej w łącznym zużyciu energii [%]. <p>W ramach przekazywania kontrolnych wyników emisji dwutlenku węgla na terenie Gminy Żurawica, co dwa lata jako raport z podjętych działań, przedkładany Wójtowi Gminy w formie elektronicznej.</p>
------------------------------------	---

Transport:

Obszar interwencji 3.1.	Drogi gminne
Charakter działań	Modernizacja i rozbudowa nawierzchni dróg publicznych, ulic i chodników
Nakłady	2 900 000 PLN
Źródła finansowania	Budżet Gminy Żurawica, RPO, PROW
Efekt ekologiczny	<p>Redukcja CO₂ – 13 589,44 Mg CO₂/rok</p> <p>Redukcja zużycia końcowego energii [Mwh/rok] –61 686,01 MWh/rok</p> <p>Ilość energii uzyskiwanej z OZE [MWh/rok] 0,00 MWh/rok</p>
Podmiot wdrażający	Urząd Gminy Żurawica
Wskaźniki monitorowania	<ul style="list-style-type: none"> długość wybudowanych/przebudowanych dróg gminnych [km], długość wybudowanych/przebudowanych chodników dla pieszych [km], ilość zużytego paliwa [l].
Sposób i forma raportowania	W ramach przekazywania kontrolnych wyników emisji dwutlenku węgla na terenie Gminy Żurawica, co dwa lata jako raport z podjętych działań, przedkładany Wójtowi Gminy w formie elektronicznej.

Plan Gospodarki Niskoemisyjnej Gminy Żurawica

Obszar interwencji 3.2.	Drogi
Charakter działań	Rozbudowa i integracja systemu komunikacji publicznej na terenie MOF Przemysł
Nakłady	71 130 925,00 PLN całość
Źródła finansowania	RPO
Efekt ekologiczny	- Redukcja CO ₂ –5204,97 Mg/rok - Redukcja zużycia końcowego energii [Mwh/rok] – 11 508,85 MWh/rok - Ilość energii uzyskiwanej z OZE [MWh/rok]
Podmiot wdrażający	MOF Przemysł
Wskaźniki monitorowania	<ul style="list-style-type: none"> • długość wybudowanych/przebudowanych dróg [km], • ilość linii autobusowych komunikacji publicznej (szt.), • ilość zużytego paliwa [l].
Sposób i forma raportowania	W ramach przekazywania kontrolnych wyników emisji dwutlenku węgla na terenie Gminy Żurawica, co dwa lata jako raport z podjętych działań, przedkładany Wójtowi Gminy w formie elektronicznej.

Działanie obejmuje zmniejszenie negatywnych dla środowiska naturalnego skutków nadmiernego czasu przejazdu odcinkami dróg, poprzez zmniejszenie emisji do atmosfery zanieczyszczeń powstających w procesie spalania paliw w silnikach samochodowych. Poprawa nawierzchni wpłynie bezpośrednio na zmniejszenie wielkości unosu pyłu - emisję wtórną z powierzchni drogi, ulic i chodników. Zmniejszenie emisji nastąpi również dzięki lepszym parametrom technicznym pojazdów wskutek dostosowywania ich do wymogów prawnych – nowe pojazdy są rejestrowane pod warunkiem spełniania norm emisyjnych, zgodnie z obowiązującymi aktami prawnymi. Efekt ograniczenia zużycia energii oraz emisji zanieczyszczeń w sektorze transportu prywatnego i publicznego ocenia się na 1,5 – 2,0 % rocznie.

Obszar interwencji 3.2.	Transport
Charakter działań	Budowa infrastruktury rowerowej
Nakłady	50 000 PLN
Źródła finansowania	Budżet Gminy Żurawica, RPO, PROW
Efekt ekologiczny	Redukcja CO ₂ –2 098,24 Mg CO ₂ /rok Redukcja zużycia końcowego energii [Mwh/rok] – 9 947,67 MWh/rok

Plan Gospodarki Niskoemisyjnej Gminy Żurawica

Podmiot wdrażający	Ilość energii uzyskiwanej z OZE [MWh/rok] 0,00 MWh/rok Urząd Gminy Żurawica
Wskaźniki monitorowania	<ul style="list-style-type: none">długość wybudowanych/przebudowanych ścieżek rowerowych [km],liczba wybudowanej/przebudowanej infrastruktury towarzyszącej [km].
Sposób i forma raportowania	W ramach przekazywania kontrolnych wyników emisji dwutlenku węgla na terenie Gminy Żurawica, co dwa lata jako raport z podjętych działań, przedkładany Wójtowi Gminy w formie elektronicznej.

Korzyści wynikające z przeprowadzonych działań wpłyną na stworzenie dogodnych warunków rozwoju komunikacji alternatywnej na terenie gminy. Dostępność i odpowiednie przygotowanie tras rowerowych wpływa na atrakcyjność roweru jako środka transportu. Tego typu rozwiązanie komunikacyjne wpływa na zmniejszenie ruchu samochodowego oraz przynosi wymierne efekty ekologiczne.

Inwestycje będą obejmować m.in. trasy bezpiecznego ruchu, niezbędną infrastrukturę dla ruchu pieszego i rowerowego. W wyniku podjętych działań nastąpi ograniczenie zużycia energii oraz emisji zanieczyszczeń w sektorze transportu prywatnego o ok. 0,05-1,0% rocznie. Działanie to ma charakter fakultatywny, jego realizacja jest związana z pozyskaniem zewnętrznych źródeł finansowania.

Obszar interwencji 3.3.	Komunikacja
Charakter działań	Zwiększenie wykorzystania technologii informacyjnych i komunikacyjnych (TIK).
Nakłady	100 000,00 PLN
Źródła finansowania	Budżet Gminy Żurawica, RPO
Efekt ekologiczny	-
Podmiot wdrażający	Urząd Gminy Żurawica
Wskaźniki monitorowania	<ul style="list-style-type: none">liczba wdrożonych systemów on-line pozwalających na komunikację z UG [szt.],liczba wdrożonych systemów on-line pozwalających na komunikację z UG [szt.].
Sposób i forma raportowania	W ramach przekazywania kontrolnych wyników emisji dwutlenku węgla na terenie Gminy Żurawica, co dwa lata jako raport z podjętych działań, przedkładany Wójtowi Gminy w formie elektronicznej.

Plan Gospodarki Niskoemisyjnej Gminy Żurawica

Szacuje się, że dzięki bazującym na TIK innowacjom łączna emisja dwutlenku węgla może zostać ograniczona do 2020 r. o ok. 15 %. Przewiduje się, że TIK umożliwią w perspektywie krótkoterminowej znaczne zwiększenie efektywności energetycznej w sektorze budownictwa, logistyce oraz w sferze końcowego zużycia energii. Władze lokalne mają możliwość korzystania z technologii TIK przy wdrażaniu procedur administracyjnych on-line, dzięki czemu obywatele będą mogli załatwić swoje sprawy w urzędach bez konieczności wychodzenia z domu i przemieszczania się.

Podsumowanie działań:

LP	Rodzaj działania	Koszty [zł]	Zmniejszenie zużycia energii [MWh/rok]	Redukcja emisji CO ₂ [MgCO ₂ /rok]	Zwiększenie udziału energii z OZE
1	Termomodernizacja i modernizacja instalacji elektrycznych w budynkach użyteczności publicznej.	2 000 000,00	632,66	171,84	65,00
2	Systemy sterujące i monitorujące zużycie energii w obiektach użyteczności publicznej.	250 000,00	316,33	85,92	0,00
3	Montaż instalacji wykorzystujących odnawialne źródła energii w celu ograniczenia zużycia energii pochodzącej ze źródeł kopalnych.	2 500 000,00	1012,20	274,94	135
4	Modernizacja oświetlenia ulicznego na energooszczędne.	818 049,00	454,20	377,66	0,00
5	System „Zielonych Zamówień Publicznych”.	-	-	-	-
6	Planowanie przestrzenne uwzględniające konieczność oszczędzania energii.	-	-	-	-
7	Montaż instalacji kolektorów słonecznych w budynkach mieszkalnych, wymiana źródeł ciepła na bardziej ekologiczne.	4 000 000,00	25 271,75	3 483,13	1500
8	Edukacja mieszkańców w zakresie efektywności energetycznej i odnawialnych źródeł energii.	50 000,00	-	-	-
9	Montaż instalacji OZE, w tym kolektorów słonecznych w budynkach przedsiębiorców, wymiana źródeł ciepła na bardziej ekologiczne.	5 000 000,00	204,22	85,30	15
10	Modernizacja i rozbudowa nawierzchni dróg publicznych, ulic i chodników.	2 900 000,00	61 686,01	13 589,44	-
11	Rozbudowa i integracja systemu komunikacji	71 130	11 508,85	5204,97	-

Plan Gospodarki Niskoemisyjnej Gminy Żurawica

	publicznej na terenie MOF Przemysł.	925,00 PLN całość			
12	Budowa infrastruktury rowerowej.	50 000,00	9 947,67	2 098,24	-
13	Zwiększenie wykorzystania technologii informacyjnych i komunikacyjnych (TIK).	100 000,00	-	-	-
	Razem	17 668 049 + MOF 71 130 925	111 033,89	25 371,44	1 715

6.6. ANALIZA SWOT ZWIĄZANA Z REALIZACJĄ PLANU GOSPODARKI NISKOEMISYJNEJ

Uwarunkowania wewnętrzne rozwoju gminy Żurawica wynikają z obecnej sytuacji w sferze zaspokojenia potrzeb społecznych, gospodarki lokalnej, ochrony środowiska przyrodniczego i dziedzictwa kulturowego, wyposażenia w infrastrukturę techniczną, finansowej, współpracy gminy z innymi jednostkami samorządu terytorialnego w kraju i za granicą. Uwarunkowania te analizowano w kategoriach silnych i słabych stron. Analiza potencjału i barier rozwojowych gminy obejmuje również uwarunkowania zewnętrzne określające potencjalne szanse i zagrożenia w rozwoju gminy w odniesieniu do gospodarki niskoemisyjnej.

	Mocne strony	Słabe strony
Czynniki wewnętrzne	<ul style="list-style-type: none"> Dotychczasowe doświadczenie gminy w realizacji przedsięwzięć zmniejszających zużycie energii oraz emisję gazów cieplarnianych. 	<ul style="list-style-type: none"> Ograniczenia finansowe utrudniające realizację zaplanowanych inwestycji.
	<ul style="list-style-type: none"> Planowane inwestycje w zakresie gospodarki niskoemisyjnej oraz wykorzystania OZE. Zaangażowanie pracowników Urzędu Gminy w gromadzenie danych dotyczących zużycia energii finalnej. 	<ul style="list-style-type: none"> Niska świadomość społeczna dotycząca racjonalnego wykorzystania energii i źródeł odnawialnych. Niska świadomość społeczna potencjału oszczędności wykorzystania energii finalnej.

Plan Gospodarki Niskoemisyjnej Gminy Żurawica

	<ul style="list-style-type: none"> • Aktywna postawa samorządu w zakresie realizacji Planu gospodarki niskoemisyjnej. • Dotychczasowe działania, a także plany modernizacji oświetlenia oraz termomodernizacji budynków użyteczności publicznej. • Przedsiębiorczość mieszkańców. 	<ul style="list-style-type: none"> • Trudności w uzyskaniu szczegółowych informacji dotyczących zużycia nośników energii zużywanych na terenie gminy. • Występowanie barier technicznych i ekonomicznych stosowania OZE. • Trudny do osiągnięcia kompromisu pomiędzy ochroną krajobrazu i ekologią a rozwojem przemysłu.
--	--	---

	Szanse	Zagrożenia
Czynniki zewnętrzne	<ul style="list-style-type: none"> • Możliwość korzystania ze środków pomocowych Unii Europejskiej. • Współpraca władz lokalnych z organizacjami pozarządowymi. 	<ul style="list-style-type: none"> • Brak odpowiedniej koordynacji działań planistycznych, koncepcyjnych i technicznych. • Zbyt mało środków finansowych przeznaczanych z budżetu Gminy na inwestycje.
	<ul style="list-style-type: none"> • Rozwój energooszczędnych technologii większa liczba oferowanych usług wspierających działania wpływające na zmniejszenie zużycia energii. • Rosnące zainteresowanie władz racjonalnym gospodarowaniem energią i ograniczaniem emisji w skali europejskiej i krajowej. 	<ul style="list-style-type: none"> • Trudności proceduralne w dostępie do źródeł i sposobów finansowania. • Duże koszty inwestycyjne działań związanych z Odnawialnymi Źródłami Energii. • Stale rosnąca ilość pojazdów poruszających się po drogach gminnych.

6.7. HARMONOGRAM DZIAŁAŃ ZWIĄZANYCH Z REALIZACJĄ PLANU

GOSPODARKI NISKOEMISYJNEJ

L.P	Obszar sektorowy	Rodzaj działania	Lata realizacji
1	Gminne jednostki organizacyjne	Termomodernizacja i modernizacja instalacji elektrycznych w budynkach użyteczności publicznej.	2015 - 2020
2	Gminne jednostki organizacyjne	Systemy sterujące i monitorujące zużycie energii w obiektach użyteczności publicznej.	2015 - 2020
3	Gminne jednostki organizacyjne	Montaż instalacji wykorzystujących odnawialne źródła energii w celu ograniczenia zużycia energii pochodzącej ze źródeł kopalnych.	2015 - 2020
4	Gminne jednostki organizacyjne	Modernizacja oświetlenia ulicznego na energooszczędne na terenie MOP Przemysł.	2015 - 2020
5	Gminne jednostki organizacyjne	System „Zielonych Zamówień Publicznych”.	2015 - 2020
6	Gminne jednostki organizacyjne	Planowanie przestrzenne.	2015 - 2020
7	Mieszkalnictwo	Montaż instalacji montaż instalacji OZE, w tym kolektorów słonecznych w budynkach mieszkalnych, wymiana źródeł ciepła na bardziej ekologiczne.	2015 - 2020
8	Mieszkalnictwo	Edukacja mieszkańców w zakresie efektywności energetycznej i odnawialnych źródeł energii.	2015 - 2020
9	Przedsiębiorczość	Montaż instalacji OZE, w tym kolektorów słonecznych w budynkach przedsiębiorców, wymiana źródeł ciepła na bardziej ekologiczne.	2015 - 2020
10	Transport	Modernizacja i rozbudowa nawierzchni dróg publicznych, ulic i chodników.	2015 - 2020
11	Transport	Rozbudowa i integracja systemu komunikacji publicznej na terenie MOF Przemysł.	2015-2020
12	Transport	Budowa infrastruktury rowerowej.	2015 - 2020

13	TIK	Zwiększenie wykorzystania technologii informacyjnych i komunikacyjnych (TIK).	2015 - 2020
----	-----	---	-------------

6.8. FINANSOWANIE PLANU GOSPODARKI NISKOEMISYJNEJ

Środki pochodzące z Unii Europejskiej w ramach budżetu 2014-2020

Program Operacyjny Infrastruktura i Środowisko 2014-2020 (POIiŚ 2014-2020)

Celem programu jest poprawa atrakcyjności inwestycyjnej Polski i jej regionów poprzez rozwój infrastruktury technicznej przy równoczesnej ochronie i poprawie stanu środowiska, zdrowia, zachowaniu tożsamości kulturowej i rozwijaniu spójności terytorialnej. Program ten ma służyć zmniejszeniu różnic w rozwoju infrastruktury jaka dzieli Polskę i najlepiej rozwinięte kraje Unii. Luka w rozwoju infrastruktury uniemożliwia optymalne wykorzystanie zasobów kraju oraz w dużym stopniu blokuje istniejący potencjał. Zmniejszenie tej luki jest niezbędnym warunkiem wzrostu konkurencyjności i podniesienia atrakcyjności inwestycyjnej Polski przy jednoczesnej ochronie i poprawie stanu środowiska, zdrowia, zachowaniu tożsamości kulturowej i rozwijaniu spójności terytorialnej.

Podstawowym źródłem finansowania POIiŚ 2014-2020 będzie głównie Fundusz Spójności, którego głównym zadaniem jest wspieranie rozwoju europejskich sieci komunikacyjnych oraz ochrony środowiska w krajach Unii Europejskiej.

Działania w ramach POIiŚ:

Priorytet I - promowanie odnawialnych źródeł energii i efektywności energetycznej:

- Wytwarzanie, rozprowadzanie i wykorzystywanie OZE (poprzez budowę lub modernizację farm wiatrowych, instalacji na biomasę lub biogaz,
- Udoskonalenie efektywności energetycznej w obszarze publicznym i mieszkaniowym,
- Rozwinięcie inteligentnych systemów dystrybucji i wdrażanie ich (np. tworzenie sieci dystrybucyjnych średniego i niskiego napięcia).

Priorytet II - ochrona środowiska (włączając w to dostosowanie się do zmian klimatu):

- Wspieranie rozwoju infrastruktury środowiskowej (modernizacja oczyszczalni ścieków, sieci kanalizacyjnych, instalacji do zagospodarowania odpadów komunalnych),

- Protekcja i odbudowanie różnorodności biologicznej, polepszeniu stanu środowiska miejskiego (np. zmniejszenie zanieczyszczenia powietrza),
- Adaptacja do zmian klimatu (np. ochrona terenów miejskich przed niekorzystną pogodą czy prowadzenie projektów z zakresu małej retencji).

Priorytet III - modernizacja infrastruktury komunikacyjnej nastawiona na ochronę środowiska:

- Modernizacja drogowego i kolejowego zaplecza w sieci TEN-T, poza tą siecią i w aglomeracjach,
- Niskoemisyjna komunikacja miejska, śródlądowa, morska i intermodalna.

Priorytet V - udoskonalenie infrastruktury bezpieczeństwa energetycznego:

- Rozwinięcie inteligentnych systemów rozprowadzania, gromadzenia i przesyłu gazu ziemnego i energii elektrycznej (np. poprzez rozbudowę sieci przesyłowych i dystrybucyjnych).

Regionalny Program Operacyjny Województwa Podkarpackiego na lata 2014-2020

Regionalne Programy Operacyjne powstały dla poszczególnych województw, jako uzupełnienie programów ogólnopolskich. W każdym województwie obowiązkowym elementem programu regionalnego był komponent odpowiadający za dofinansowanie projektów związanych z energetyką, ochroną środowiska, odnawialnymi źródłami energii i efektywnością energetyczną. Komponenty te kładły nacisk na różnego rodzaju przedsięwzięcia w zależności od strategii i kierunków działania kluczowych dla danego regionu. W latach 2014–2020 Polska będzie realizować 22 Programy Operacyjne w ramach unijnej polityki spójności. 16 regionalnych programów operacyjnych otrzyma środki z Europejskiego Funduszu Rozwoju Regionalnego (EFRR) i Europejskiego Funduszu Społecznego (EFS). Jeden program operacyjny otrzyma środki z EFRR i Funduszu Spójności. Trzy programy operacyjne otrzymają środki z EFRR. Jeden program operacyjny otrzyma środki z Funduszu Spójności. Jeden program operacyjny otrzyma środki z EFS.

OŚ PRIORYTETOWA III CZYSTA ENERGIA

Oś priorytetowa III jest osią jednofundusową, współfinansowaną z EFRR, obejmującą CT4 Wspieranie przejścia na gospodarkę niskoemisyjną we wszystkich sektorach oraz CT6 Zachowanie i ochrona środowiska oraz promowanie efektywnego gospodarowania zasobami.

Ww. połączenie celów tematycznych wynika z logicznego powiązania ze sobą interwencji oraz komplementarności przewidzianych w nich działań. Zarówno w ramach CT 4 oraz CT 6 (PI 6e) realizowane inwestycje powinny przyczyniać się do osiągnięcia jak największej efektywności energetycznej oraz jak najmniejszej emisji CO₂ i innych zanieczyszczeń powietrza.

Oś jest zgodna z zapisami Strategii Europa 2020 w ramach priorytetu Zrównoważony rozwój, których realizacja ma przyczynić się do zwiększenia udziału źródeł odnawialnych w bilansie energetycznym województwa, poprawy efektywności energetycznej szczególnie w sektorze mieszkaniowym, publicznym i w MŚP, uniezależnienia wzrostu PKB od wykorzystania energii i rozwoju gospodarki efektywnie korzystającej z zasobów oraz redukcję emisji gazów cieplarnianych. Identyfikacja działań prowadzących do osiągnięcia założeń, będzie się opierać na określeniu potencjału technicznego poszczególnych obszarów działań z uwzględnieniem zakresu interwencji możliwych do realizacji i wynikających z regionalnych uwarunkowań środowiskowych (np. funkcjonowanie obszarów Natura 2000 – w szczególności obszary specjalnej ochrony ptaków, szlaki migracyjne zwierząt oraz jakość powietrza – poziom stężenia pyłu PM₁₀), społecznych (możliwość wystąpienia konfliktów społecznych) oraz przestrzennych. W odniesieniu do zachowania jakości powietrza w ramach CT6 interwencja ukierunkowana będzie na komplementarne do CT4, inwestycje wynikające z programów ochrony powietrza, zgodnie z dyrektywą 2008/50/WE w sprawie jakości powietrza i czystsze powietrze dla Europy. Kluczowe znaczenie z punktu widzenia poprawy jakości powietrza będą miały tu również działania związane z ograniczeniem niskiej emisji, podejmowane w ramach CT4.

OŚ PRIORYTETOWA IV OCHRONA ŚRODOWISKA NATURALNEGO I DZIEDZICTWA KULTUROWEGO

Oś priorytetowa IV jest osią jednofundusową, współfinansowaną z EFRR, obejmującą CT5 Promowanie dostosowania do zmian klimatu, zapobiegania ryzyku i zarządzania ryzykiem oraz CT6 Zachowanie i ochrona środowiska oraz promowanie efektywnego gospodarowania zasobami. Ww. połączenie celów tematycznych wynika z logicznego powiązania ze sobą interwencji oraz komplementarności przewidzianych w nich działań. Istnieje ścisły związek między stanem środowiska, a zapobieganiem zmianom klimatu i zapobieganiem ryzyku. Przeciwdziałanie zagrożeniom (w tym wynikającym ze zmian klimatu), wpływa nie tylko na bezpieczeństwo regionu, ale także na stan środowiska naturalnego. Natomiast pożary lasów są jednym z największych zagrożeń dla lasów, w tym dla obszarów Natura 2000. Zakłócają w sposób drastyczny procesy życiowe ekosystemów. W przypadku, kiedy zasięgiem pożarów objęte są znaczne powierzchnie –

pożary uznaje się za klęski ekologiczne. W wyniku pożarów lasów znacznemu zmniejszeniu ulega różnorodność biologiczna. Bezpośrednim skutkiem pożarów jest całkowite lub częściowe uszkodzenie roślin, śmierć organizmów glebowych, zwierząt i zniszczenie siedlisk wielu ich gatunków. Projekty mające na celu zachowanie różnorodności biologicznej w wielu przypadkach przyczyniają się do adaptacji do zmian klimatu. Funkcje różnorodności biologicznej i ekosystemów pomagają w dostosowaniu do zmian klimatu i łagodzą ich skutki. Torfowiska, tereny podmokłe, gleba, lasy i zbiorniki wodne odgrywają kluczową rolę w pochłanianiu i magazynowaniu węgla, pomagają w ochronie przed zmianami klimatu. Zdrowe, odporne ekosystemy posiadają większą zdolność do łagodzenia skutków zmian klimatu i do przystosowania się do nich. Lepiej znoszą ekstremalne zjawiska pogodowe i łatwiej się po nich regenerują. Chroniąc przyrodę i odtwarzając ekosystemy, zmniejsza się ich narażenie i wzmacnia odporność. Połączenie w ramach tej osi zakresów interwencji związanych z ochroną środowiska (w tym środowiska kulturowego) z działaniami związanymi z adaptacją do zmian klimatu, zapewni spójność planowania i wdrażania projektów oraz zapewni elastyczność w realizacji powiązanych ze sobą działań. Dzięki realizacji priorytetów inwestycyjnych z CT5 i CT6, możliwe będzie zmaksymalizowanie skuteczności realizacji celu nadrzędnego OP4, którym jest ochrona środowiska, zachowanie różnorodności biologicznej oraz wykorzystanie dziedzictwa kulturowego dla zwiększenia atrakcyjności regionu. Taka konstrukcja osi przyczyni się do lepszego, niż miałyby to miejsce w wypadku odrębnych osi, osiągnięcia założonego celu nadrzędnego. Interwencja w ramach poszczególnych priorytetów inwestycyjnych osi priorytetowej IV przyczyniać się będzie do realizacji celu głównego Umowy Partnerstwa, tj. zwiększenia konkurencyjności gospodarki jak również jej celów szczegółowych tj.: poprawa zdolności adaptacji do zmian klimatu oraz rozwój systemów zarządzania zagrożeniami oraz zwiększenie efektywności wykorzystania zasobów naturalnych i kulturowych oraz ich zachowanie.

Program LIFE na lata 2014-2020

Program LIFE, który stanowi kontynuację realizowanego w perspektywie 2007-2013 Programu LIFE+, składa się z dwóch części. Pierwsza obejmuje współfinansowanie Projektów LIFE+, druga - współfinansowanie projektów LIFE w perspektywie finansowej 2014-2020. Program LIFE w części pierwszej podzielony jest na trzy komponenty tematyczne, przy czym dla wdrożenia działań kompatybilnych z zapisami *Planu* istotne są dwa z nich.

Komponent II LIFE **Polityka i zarządzanie w zakresie środowiska** umożliwia uzyskanie

wsparcia na realizację innowacyjnych lub demonstracyjnych projektów z zakresu: zapobiegania zmianom klimatycznym, ochrony zdrowia i polepszania jakości życia, ochrony wód, ochrony powietrza, ochrony gleb, ochrony przed hałasem, monitorowania lasów oraz ochrony przed pożarami, zrównoważonego gospodarowania zasobami naturalnymi i odpadami, jak również tworzenia, wdrażania i oceny polityk oraz prawa UE w zakresie ochrony środowiska.

Komponent III LIFE **Informacja i komunikacja** pozwala na sfinansowanie działań tzw. „miękkich” tj. projektów informacyjnych i komunikacyjnych, kampanii na rzecz zwiększania świadomości ekologicznej społeczeństwa oraz wymianę najlepszych doświadczeń i praktyk.

Beneficjentami części pierwszej *Programu* mogą być osoby fizyczne, prowadzące działalność gospodarczą, osoby prawne, państwowe lub samorządowe jednostki organizacyjne, nieposiadające osobowości prawnej, które podejmują realizację przedsięwzięcia jako beneficjent koordynujący projektu LIFE+ lub są współbeneficjentami krajowego albo zagranicznego projektu LIFE+.

Dofinansowanie w ramach *Programu* w części pierwszej udzielane będzie w formie pożyczki na zapewnienie wkładu własnego wnioskodawcy (minimalna kwota pożyczki: 200.000 zł) lub pożyczki na zachowanie płynności finansowej (minimalna kwota pożyczki: 400.000 zł.). Nie zostały określone wartości minimalne i maksymalne realizowanych projektów.

W części drugiej *Programu* dofinansowanie mogą otrzymać projekty, które przyczyniają się do osiągnięcia celów Programu LIFE, określonych w Rozporządzeniu Parlamentu Europejskiego i Rady (UE) nr 1293/2013 z dnia 11 grudnia 2013 r. w sprawie ustanowienia programu działań na rzecz środowiska i klimatu (LIFE) i uchylające rozporządzenie (WE) nr 614/2007, w tym projekty z zakresu gospodarki niskoemisyjnej. Beneficjentami części drugiej *Programu* mogą być osoby fizyczne prowadzące działalność gospodarczą, osoby prawne, a także państwowe lub samorządowe jednostki organizacyjne nieposiadające osobowości prawnej.

Dofinansowanie w ramach *Programu* w części drugiej udzielane będzie w formie dotacji (do 30% kosztów kwalifikowanych, przy czym łączna wartość dofinansowania NFOŚiGW i KE w formie dotacji nie może przekroczyć 90% kosztów kwalifikowanych) oraz pożyczki na zapewnienie wkładu własnego wnioskodawcy (minimalna kwota pożyczki: 200.000 zł) lub pożyczki na zachowanie płynności finansowej (minimalna kwota pożyczki: 400.000 zł.). Nie zostały określone wartości minimalne i maksymalne realizowanych projektów.

Program Rozwoju Obszarów Wiejskich na lata 2014-2020

Program Rozwoju Obszarów Wiejskich (PROW) w latach 2014-2020 będzie realizował

wszystkie sześć priorytetów wyznaczonych dla wspólnotowej polityki rozwoju obszarów wiejskich w odniesieniu do celów strategii Europa 2020. W kontekście zapisów *Planu* należy wyszczególnić Priorytet 5 **Wspieranie efektywnego gospodarowania zasobami i przechodzenia na gospodarkę niskoemisyjną i odporną na zmianę klimatu w sektorach rolnym, spożywczym i leśnym**. Cele szczegółowe w ramach priorytetu zostały określone następująco:

1. poprawa efektywności korzystania z zasobów wodnych w rolnictwie,
2. poprawa efektywności korzystania z energii w rolnictwie i przetwórstwie spożywczym,
3. ułatwianie dostaw i wykorzystywania odnawialnych źródeł energii produktów ubocznych, odpadów, pozostałości i innych surowców nieżywnościowych dla celów biogospodarki,
4. redukcja emisji podtlenku azotu i metanu z rolnictwa,
5. promowanie pochłaniania dwutlenku węgla w rolnictwie i leśnictwie.

Za najważniejsze uznano prowadzenie działań służących ograniczeniu emisji gazów cieplarnianych w rolnictwie i leśnictwie, jak również zwiększanie pochłaniania dwutlenku węgla poprzez odpowiednie użytkowanie gruntów rolnych i leśnych. Rozumie się przez to zwiększanie powierzchni leśnej. W działaniu 5e **Zalesianie i tworzenie terenu zalesionego** rekomenduje się, aby zalesiać grunty niskiej jakości, których rolnicze użytkowanie jest ekonomicznie nieuzasadnione. Potencjalnymi beneficjentami są rolnicy - właściciele gruntów rolnych oraz gruntów innych niż rolne, z wyłączeniem jednostek organizacyjnych nieposiadających osobowości prawnej reprezentujących Skarb Państwa w zakresie zarządzania mieniem stanowiącym własność Skarbu Państwa.

Wsparcie finansowe w ramach tego działania będzie przyznawana w formie ryczałtu:

1. jednorazowo za wykonanie zalesienia gruntów rolnych lub innych niż rolne oraz dolesienia na terenach pokrytych samosiewem (o ile zgodnie z planem zalesienia zalecane jest dodatkowe sadzenie drzew), oraz ewentualną ochronę poprzez ogrodzenie bądź palikowanie tzw. wsparcie na zalesienie,
2. maksymalnie przez 5 lat na utrzymanie, pielęgnowanie i ewentualną ochronę przed zwierzyną poprzez stosowanie repelentów (o ile plan zalesienia nie przewiduje ogrodzenia albo palikowania) nowo założonych upraw leśnych, jak również terenów zalesionych w wyniku sukcesji naturalnej (również tych, na których nie są wymagane dolesienia), tzw. premia pielęgnacyjna,
3. maksymalnie przez 12 lat na pokrycie utraconych dochodów z działalności rolniczej, tzw.

premia zalesieniowa.

Narodowy Fundusz Ochrony Środowiska i Gospodarki Wodnej

NFOŚiGW stanowi jedno z głównych źródeł polskiego systemu finansowania przedsięwzięć służących ochronie środowiska, wykorzystujący środki krajowe jak i zagraniczne. Na najbliższe lata przewidziane jest finansowanie działań w ramach programu ochrona atmosfery, który podzielony jest na cztery działania priorytetowe:

- poprawa jakości powietrza,
- poprawa efektywności energetycznej,
- wspieranie rozproszonych, odnawialnych źródeł energii,
- system zielonych inwestycji (GIS – Green Investment Scheme).

Przykładowe programy wspierane przez NFOŚiGW:

<p>KAWKA</p>	<p>Beneficjenci: wojewódzkie fundusze ochrony środowiska i gospodarki wodnej, a beneficjentem końcowym są podmioty właściwe dla realizacji przedsięwzięć wskazanych w programach ochrony powietrza, które planują realizację albo realizują przedsięwzięcia mogące być przedmiotem dofinansowania przez wojewódzkie fundusze ochrony środowiska i gospodarki wodnej ze środków udostępnionych przez NFOŚiGW.</p> <p>Główne typy przedsięwzięć: przedsięwzięcia mające na celu ograniczanie niskiej emisji związane z podnoszeniem efektywności energetycznej oraz wykorzystaniem układów wysokosprawnej kogeneracji i odnawialnych źródeł energii.</p>
<p>LEMUR Energooszczędne Budynki Użyteczności Publicznej</p>	<p>– Beneficjenci: podmioty sektora finansów publicznych, z wyłączeniem państwowych jednostek budżetowych, samorządowe osoby prawne, spółki prawa handlowego, w których jednostki samorządu terytorialnego posiadają 100% udziałów lub akcji i które powołane są do realizacji zadań własnych gminy wskazanych w ustawach, organizacje pozarządowe, w tym fundacje i stowarzyszenia, a także kościoły i inne związki wyznaniowe wpisane do rejestru kościołów i innych związków wyznaniowych oraz kościelne osoby prawne, które realizują zadania publiczne na podstawie odrębnych przepisów.</p> <p>Główne typy przedsięwzięć: inwestycje polegające na projektowaniu i budowie lub tylko budowie, nowych budynków użyteczności publicznej i zamieszkania zbiorowego.</p>
<p>Dopłaty do kredytów na budowę domów energooszczędnych</p>	<p>Beneficjenci: osoby fizyczne budujące dom jednorodzinny lub kupujące dom/mieszkanie od dewelopera (rozumianego również jako spółdzielnia mieszkaniowa).</p> <p>Główne typy przedsięwzięć: budowa domu jednorodzinnego, zakup nowego domu jednorodzinnego, zakup lokalu mieszkalnego w nowym budynku mieszkalnym</p>

	wielorodzinnym.
BOCIAN Rozproszone, odnawialne źródła energii	- Beneficjenci: przedsiębiorcy w rozumieniu art. 43 (1) Kodeksu cywilnego podejmujący realizację przedsięwzięć z zakresu odnawialnych źródeł energii na terenie Rzeczypospolitej Polskiej. Główne typy przedsięwzięć: budowa, rozbudowa lub przebudowa instalacji odnawialnych źródeł energii o mocach mieszczących się w określonych w programie przedziałach.
PROSUMENT dofinansowanie mikroinstalacji OZE	- Beneficjenci: osoby fizyczne, spółdzielnie mieszkaniowe, wspólnoty mieszkaniowe oraz jednostki samorządu terytorialnego i ich związki. Główne typy przedsięwzięć: zakup i montaż nowych instalacji i mikroinstalacji odnawialnych źródeł energii do produkcji: energii elektrycznej lub ciepła i energii elektrycznej (połączone w jedną instalację lub oddzielne instalacje w budynku), dla potrzeb budynków mieszkalnych jednorodzinnych lub wielorodzinnych, w tym dla wymiany istniejących instalacji na bardziej efektywne i przyjazne środowisku.

6.9. MONITORING I EWALUACJA DZIAŁAŃ

Monitoring efektów jest istotnym elementem procesu wdrażania Planu. Jednym z elementów wdrażania jest aktualizacja bazy danych o emisji oraz prowadzona systematycznie inwentaryzacja. Jest to najskuteczniejsza metoda monitorowania efektywności działań określonych w dokumencie. Niezbędna jest w tym zakresie współpraca z następującymi podmiotami funkcjonującymi na terenie Gminy: przedsiębiorstwa energetyczne, firmy i instytucje, przedsiębiorstwa produkcyjne, mieszkańcy Gminy, przedsiębiorstwa komunikacyjne. Monitoring działań będzie polegał na zbieraniu informacji o postępach w realizacji zadań oraz ich efektach. Do danych zbieranych na potrzeby monitoringu należą:

- Terminy realizacji planowanych zadań, jednostki realizujące i postępy prac,
- Koszty poniesione na realizację zadań,
- Osiągnięte rezultaty działań (efekty redukcji emisji i zużycia energii),
- Napotkane przeszkody w realizacji zadania,
- Ocena skuteczności działań (w szczególności w jakim stopniu zrealizowano założone cele).

Dla skutecznego wdrożenia działań konieczne jest ustalenie źródła i sposobu finansowania. Przewiduje się, że działania będą finansowane ze środków zewnętrznych i z budżetu gminy.

Ze względu na znaczące koszty realizacji wielu zadań, konieczne jest pozyskanie finansowania zewnętrznego. Środki są dostępne w postaci krajowych i europejskich funduszy, oraz środków międzynarodowych, w formie preferencyjnych kredytów i bezzwrotnych pożyczek i dotacji.

Monitoring procesu realizacji *Planu* jest niezbędnym elementem oceny, w jakim zakresie wdrażane są podjęte postanowienia i zobowiązania. Jest to również ważny element procesu analizy i zarządzania ryzykiem. Dzięki odpowiednio dobranym wskaźnikom możliwa jest bieżąca identyfikacja potencjalnych zagrożeń, naniesienie stosownych korekt, a także podjęcie działań dostosowawczych i naprawczych.

Monitoring realizacji *Planu* obejmuje gromadzenie i przetwarzanie informacji o realizacji zadań zaprogramowanych w Planie, tj. przede wszystkim o:

- poziomie redukcji emisji gazów cieplarnianych,
- poziomie redukcji zużycia energii finalnej,
- udziale energii pochodzącej ze źródeł odnawialnych.

Kontrolne inwentaryzacje emisji CO₂ powinny być przeprowadzane co dwa lata i stanowić podstawę do opracowania raportu z podjętych działań, a co cztery lata Plan gospodarki niskoemisyjnej dla Gminy Żurawica powinien być aktualizowany.

Wskaźniki monitoringu działań na rzecz gospodarki niskoemisyjnej

Obszar sektorowy	Działanie	Wskaźnik efektu energetycznego
Gminne jednostki organizacyjne	Termomodernizacja i modernizacja instalacji elektrycznych w budynkach użyteczności publicznej	<ul style="list-style-type: none"> • liczba zmodernizowanych obiektów [szt.], • powierzchnia zmodernizowanych obiektów [m²], • liczba wymienionych źródeł ciepła [szt.], • zmniejszenie emisji CO₂ [t/rok], • zmniejszenie rocznego obliczeniowego zużycia energii do ogrzewania budynków w stosunku do stanu pierwotnego [%], • oszczędność energii cieplnej [GJ/rok], • oszczędność energii elektr. [MWh/rok]
Gminne jednostki	Systemy sterujące i monitorujące zużycie	<ul style="list-style-type: none"> • liczba wdrożonych systemów monitoringu

Plan Gospodarki Niskoemisyjnej Gminy Żurawica

organizacyjne	energii w obiektach użyteczności publicznej	<p>zużycia energii [szt.],</p> <ul style="list-style-type: none"> • powierzchnia obiektów objętych monitoringiem [m²], • zmniejszenie emisji CO₂ [t/rok], • zmniejszenie rocznego obliczeniowego zużycia energii do ogrzewania budynków w stosunku do stanu pierwotnego [%], • oszczędność energii cieplnej [GJ/rok], • oszczędność energii elektr. [MWh/rok]
Gminne jednostki organizacyjne	Montaż instalacji wykorzystujących odnawialne źródła energii w celu ograniczenia zużycia energii pochodzącej ze źródeł kopalnych	<ul style="list-style-type: none"> • liczba obiektów, na których zamontowano odnawialne źródła energii [szt.], • powierzchnia obiektów, na których zamontowano odnawialne źródła energii [m²], • liczba wymienionych źródeł ciepła [szt.], • liczba zamontowanych pomp ciepła [szt.], • liczba zamontowanych kolektorów słonecznych [szt.], • liczba zamontowanych ogniw fotowoltaicznych [szt.], • zmniejszenie emisji CO₂ [t/rok], • zmniejszenie rocznego obliczeniowego zużycia energii do ogrzewania budynków w stosunku do stanu pierwotnego [%], • oszczędność energii cieplnej [GJ/rok], • oszczędność energii elektr. [MWh/rok], • udział energii odnawialnej w łącznym zużyciu energii [%].
Gminne jednostki organizacyjne	Modernizacja oświetlenia ulicznego na energooszczędne na terenie MOF Przemysł	<ul style="list-style-type: none"> • liczba zmodernizowanych lamp oświetleniowych [szt.], • ilość zaoszczędzonej energii elektrycznej [MWh/rok].
Gminne jednostki organizacyjne	System „Zielonych Zamówień Publicznych”	<ul style="list-style-type: none"> • liczba przetargów/zapytań ofertowych, w których jednym z kryteriów oceny była efektywność energetyczna [szt.]
Gminne jednostki	Planowanie przestrzenne	<ul style="list-style-type: none"> • liczba planów zagospodarowania

Plan Gospodarki Niskoemisyjnej Gminy Żurawica

organizacyjne		przestrzennego uwzględniających konieczność oszczędności energii [szt.].
Mieszkalnictwo	Montaż instalacji OZE, w tym kolektorów słonecznych w budynkach mieszkalnych, wymiana źródeł ciepła na bardziej ekologiczne	<ul style="list-style-type: none"> • liczba zmodernizowanych obiektów [szt.], • liczba wymienionych źródeł ciepła [szt.], • liczba zamontowanych pomp ciepła [szt.], • liczba zamontowanych kolektorów słonecznych [szt.], • liczba zamontowanych ogniw fotowoltaicznych [szt.], • zmniejszenie emisji CO₂ [t/rok], • zmniejszenie rocznego obliczeniowego zużycia energii do ogrzewania budynków w stosunku do stanu pierwotnego [%], • oszczędność energii cieplnej [GJ/rok], • oszczędność energii elektr. [MWh/rok], • udział energii odnawialnej w łącznym zużyciu energii [%].
Mieszkalnictwo	Edukacja mieszkańców w zakresie efektywności energetycznej i odnawialnych źródeł energii	<ul style="list-style-type: none"> • liczba akcji informacyjnych, dotyczących gospodarki niskoemisyjnej [szt.], • liczba informacji o gospodarce niskoemisyjnej na stronie Urzędu Gminy [szt.], • liczba zorganizowanych spotkań [szt.].
Przedsiębiorczość	Montaż instalacji OZE, w tym kolektorów słonecznych w budynkach przedsiębiorców, wymiana źródeł ciepła na bardziej ekologiczne	<ul style="list-style-type: none"> • liczba zmodernizowanych obiektów [szt.], • liczba wymienionych źródeł ciepła [szt.], • liczba zamontowanych pomp ciepła [szt.], • liczba zamontowanych kolektorów słonecznych [szt.], • liczba zamontowanych ogniw fotowoltaicznych [szt.], • zmniejszenie emisji CO₂ [t/rok], • zmniejszenie rocznego obliczeniowego zużycia energii do ogrzewania budynków w stosunku do stanu pierwotnego [%], • oszczędność energii cieplnej [GJ/rok], • oszczędność energii elektr. [MWh/rok],

Plan Gospodarki Niskoemisyjnej Gminy Żurawica

		<ul style="list-style-type: none"> • udział energii odnawialnej w łącznym zużyciu energii [%].
Transport	Modernizacja i rozbudowa nawierzchni dróg publicznych, ulic i chodników	<ul style="list-style-type: none"> • długość wybudowanych/przebudowanych dróg gminnych [km], • długość wybudowanych/przebudowanych chodników dla pieszych [km] • ilość zużytego paliwa [l]
Transport	Rozbudowa i integracja systemu komunikacji publicznej na terenie MOF Przemysł	<ul style="list-style-type: none"> • długość wybudowanych/przebudowanych dróg [km], • ilość linii autobusowych komunikacji publicznej (szt.), • ilość zużytego paliwa [l].
Transport	Budowa infrastruktury rowerowej	<ul style="list-style-type: none"> • długość wybudowanych/przebudowanych ścieżek rowerowych [km], • liczba wybudowanej/przebudowanej infrastruktury towarzyszącej [km].
TIK	Zwiększenie wykorzystania technologii informacyjnych i komunikacyjnych (TIK)	<ul style="list-style-type: none"> • liczba wdrożonych systemów on-line pozwalających na komunikację z UG [szt.], • liczba osób korzystających z technologii informacyjnych i komunikacyjnych [os.].

W celu efektywnego monitorowania i ewaluacji przyjęto wskaźniki realizacji, służące ocenie wdrażania *Planu gospodarki niskoemisyjnej dla Gminy Żurawica*

Załącznik I – Wykaz dokumentów źródłowych

1. Założenia Narodowego Programu Rozwoju Gospodarki Niskoemisyjnej, przyjęte przez Radę Ministrów w dniu 16 sierpnia 2011 r.)
2. Polityka energetyczna Polski do 2030r., załącznik do uchwały nr 202/2009 Rady Ministrów z dnia 10 listopada 2009 r.
3. „Drugi Krajowy Plan Działań dotyczący efektywności energetycznej dla Polski 2011”, dokument przyjęty przez Radę Ministrów w dniu 10 sierpnia 2011 r.
4. „Strategia Rozwoju Kraju 2020”, dokument przyjęty przez Ministerstwo Rozwoju Regionalnego w listopadzie 2011 r.
5. „Program Operacyjny Infrastruktura i Środowisko 2014-2020” dokument przyjęty przez Ministerstwo Infrastruktury i Rozwoju w dniu 8 stycznia 2014 r.

6. „Polityka Klimatyczna Polski. Strategie redukcji emisji gazów cieplarnianych w Polsce do 2020 roku”, dokument przyjęty przez Ministerstwo Środowiska dnia 4 listopada 2003 roku.
7. Strategia Rozwoju Województwa - Podkarpackie 2020
8. WOJEWÓDZKI PROGRAM ROZWOJU ODNAWIALNYCH ŹRÓDEŁ ENERGII DLA WOJEWÓDZTWA. PODKARPACKIEGO
9. Program Ochrony Środowiska Województwa Podkarpackiego na lata 2012-2015
10. Regionalny Program Operacyjny Województwa Podkarpackiego na lata 2014-2020
11. PROGRAM OCHRONY ŚRODOWISKA NA LATA 2008-2011 z uwzględnieniem perspektywy na lata 2012-2015 DLA POWIATU PRZEMYSKIEGO
14. Strategia Rozwoju Gminy Żurawica na lata 2007 - 2015

Plan Gospodarki Niskoemisyjnej Gminy Żurawica

BAZA DANYCH OPRACOWANA NA POTRZEBY INWENTARYZACJI POZIOMU EMISJI
ZANIECZYSZCZEŃ

Zamawiający:	Urząd Gminy Żurawica
Adres:	ul. Ojca Św. Jana Pawła II 1, 37-710 Żurawica
Faks:	16 671-33-78
Telefon:	16 672-39-40
Adres e-mail:	zuragmina@wp.pl
Osoba do kontaktu:	
Uwagi:	

Lp.	Wyszczególnienie	Rodzaj źródła ciepła	Moc [kW]	Przeznaczenie źródła ciepła	Rok rozpoczęcia użytkowania źródła ciepła	Zużycie paliwa/energii cieplnej											Zużycie energii elektrycznej [mWh / rok]	Stopień termomodernizacji				Planowane działania termomodernizacyjne					
						węgiel			drewno, biomasa			olej			gaz			przeprowadzono działania termomodernizacyjne	brak działań termomodernizacyjnych	zastosowano OZE	brak danych	przebudowano	zastosowanie OZE	przyłączenie do gazu	brak planów	brak danych	
						węgiel [t]	GJ	MWh	drewno [m3]	GJ	MWh	olej [l]	GJ	MWh	gaz [m3]	GJ											MWh
1	Mechanika Pojazdowa	drewno	bd	Ogrzewanie	1998		0,00	0,00	2,00	17,16	4,77	0,00	0,00	0,00	0,00	0,00	0,00	0,00	x							x	
2	Firma Budowlana	węgiel, drewno	bd	Ogrzewanie	2013		0,00	0,00		0,00	0,00	0,00	0,00	0,00	0,00	0,00	0,00									x	
3	Firma Budowlana	węgiel, drewno	19	Ogrzewanie	2013	2,00	45,26	12,57	15,00	128,70	35,75	0,00	0,00	0,00	0,00	0,00	0,00	0,00	x							x	
5	Mechanika Pojazdowa	gaz	bd	Ogrzewanie	bd		0,00	0,00		0,00	0,00	0,00	0,00	120,00	4,33	1,20	4,80		x							x	
6	Wytwarzanie części i podzespołów s	drewno	bd	piecyk gazowy	bd		0,00	0,00	2,00	17,16	4,77				0,00	0,00	7,30	x								x	
7	Warsztat samochodowy	węgiel, drewno	1,5	bojler elektryczny	2010	3,00	67,89	18,86	2,00	17,16	4,77				0,00	0,00	1,80	x						x			x
11	Usługi różne	gaz	6400	ogrzewanie	2012		0,00	0,00		0,00	0,00			6 400,00	231,17	64,21	3,84										x
12	Usługi	bd	bd	bd	bd		0,00	0,00		0,00	0,00				0,00	0,00	3,00	x								x	
13	Produkcja	węgiel,drewno	0,9	ogrzewanie	1998		0,00	0,00		0,00	0,00				0,00	0,00	5,00	x									
14	Usługi budowlano-wykończeniowe	drewno	bd	ogrzewanie	bd		0,00	0,00	15,00	128,70	35,75				0,00	0,00	4,56	x								x	
15	Handel, usługi	gaz	bd	ogrzewanie	2009		0,00	0,00		0,00	0,00			380,00	13,73	3,81	1,10	x									x
17	Usługi budowlane	węgiel,drewno,gaz	2	ogrzewanie, piecyk gazowy	2010	2,00	45,26	12,57	10,00	85,80	23,83			1 500,00	54,18	15,05	3,00	x									x
18	Sklep	węgiel,drewno	25	ogrzewanie	2000	1,50	33,95	9,43	9,00	77,22	21,45				0,00	0,00	1,44										x
19	Sklep	węgiel,drewno,gaz	25	ogrzewanie	2010	1,00	22,63	6,29	20,00	171,60	47,67			3 000,00	108,36	30,10	4,20	x									x
20	Usługi remontowo-budowlane	węgiel,drewno	26	ogrzewanie	2014	4,00	90,52	25,14	18,00	154,44	42,90				0,00	0,00	4,20	x									x
22	Produkcja	węgiel	1,5	ogrzewanie	2011	1,50	33,95	9,43		0,00	0,00				0,00	0,00	36,00	x									x
						15,00	339,45	94,29	93,00	797,94	221,65	0,00	0,00	0,00	11 400,00	411,77	114,38	80,24	4	1	0	0	0	1	0	5	1

Dane z pomiarów natężenia ruchu (wszystkie dostępne lata)

2010

Długość dróg na terenie gminy wg kategorii

Wyszczególnienie	Długość dróg (km)
Długość autostrad	0
Dróg ekspresowych	0
Dróg krajowych	3,02
Wojewódzkich	10,96
Powiatowych	58,92
Gminnych	62,46
Pozostałych	0
RAZEM	135,36

Struktura pojazdów - ruch lokalny

liczba pojazdów wg rodzaju	szt.
samochód osobowy	9482
autobus	91
samochód ciężarowy	1088
motorower	0
motocykl	0
ciągnik rolniczy	564
inne	0

liczba pojazdów wg stosowanego paliwa	samochody osobowe	autobusy	samochody ciężarowe	motocykle/motorower	ciągnik rolniczy	samochody specjalne
benzyna	5877		121			
olej napędowy	1333	91	903		564	
LPG	2272		64			
CNG						
benzyna-etanol (biokomponenty)						
biodiesel						
energia elektryczna						
biogaz						
RAZEM	9482	91	1088	0	564	0

Struktura pojazdów - ruch tranzytowy (Generalny Pomiar Ruchu 2010)

Drogi wojewódzkie nr 881

liczba pojazdów wg rodzaju	Nr 881	0	ŚREDNIA
samochód osobowy	2178	0	2178
autobus	66	0	66
samochód ciężarowy	239	0	239
motorower	0	0	0
motocykl	117	0	117
ciągnik rolniczy	36	0	36
samochody specjalne	0	0	0

liczba pojazdów wg stosowanego paliwa	samochody osobowe	autobusy	samochody ciężarowe	motocykle	ciągniki rolnicze	samochody specjalne
benzyna	1246		40	117		
olej napędowy	660	66	163		36	
LPG	272		36			
CNG						
benzyna-etanol (biokomponenty)						
biodiesel						
energia elektryczna						
biogaz						
RAZEM	2178	66	239	117	36	0

Drogi krajowe Nr 77

liczba pojazdów wg rodzaju	szt.
samochód osobowy	7974
autobus	79
samochód ciężarowy	651
motorower	0
motocykl	143
ciągnik rolniczy	21
rowery	0

liczba pojazdów wg stosowanego paliwa	samochody osobowe	autobusy	samochody ciężarowe	motocykle	ciągniki rolnicze	samochody specjalne
benzyna	5213		88	143		
olej napędowy	1813	79	443		21	
LPG	948		120			
CNG						
benzyna-etanol (biokomponenty)						
biodiesel						
energia elektryczna						
biogaz						
RAZEM	7974	79	651	143	21	0

Baza - Zestawienie oświetlenia ulicznego

Zestawienie oświetlenia – Gmina Żurawica					
Rodzaj oprawy	Ilość opraw	Moc jednostkowa źródła światła	Ilość źródeł światła w oprawie	Moc jednostkowa oprawy	Moc łączna opraw
	[szt.]	[W]	[szt.]	[W]	[kW]
sodowe	699	150	1	150	104,85
żarowe	0	500	1	500	0,00
rtęciowe	412	125	1	125	51,50
SUMA	1111	—	—	—	156,35

1. PODSUMOWANIE BADAŃ ANKIETOWYCH PRZEPROWADZONYCH W GMINIE ŻURAWICA - BUDYNKI MIESZKALNE JEDNORODZINNE

1.1. Wskaźniki energetyczne i emisyjności poszczególnych nośników energii

Wyszczególnienie	WO	WO	WE 2014
	MJ/kg; MJ/m ³	GJ/kg; GJ/m ³	kg/GJ
gaz ziemny	36,12	0,03612	55,82
olej opałowy	40,19	0,04019	76,59
węgiel	22,63	0,02263	94,73
gaz propan-butan	47,31	0,04731	62,44
drewno	15,6	0,01560	0,00
gęstość oleju opałowego:		0,86	kg/m ³
wskaźnik emisji dla energii el.		0,8315	Mg/MWh
1m ³ drewna		0,55	Mg

1.2. Ogólne dane na temat gospodarstw domowych:

Wyszczególnienie		jedn.	wartość	udział
Ilość gospodarstw w Gminie		liczba	3000	100,00%
Ilość gospodarstw ankietowanych		liczba	80	2,67%
Liczba mieszkańców w Gminie		liczba	12952	100,00%
Liczba mieszkańców ankietowanych		liczba	345	2,66%
Struktura wiekowa budynków				
	do 1985	liczba	53,00	66,25%
	1985-1992	liczba	7,00	8,75%
	1993-1997	liczba	6,00	7,50%
	od 1997	liczba	14,00	17,50%
	brak danych	liczba	0,00	-
Powierzchnia użytkowa budynków ankietowanych		m ²	10 456	4,50%
Średnia powierzchnia budynków		m ²	130,70	-
Średnia powierzchnia użytkowa budynku na mieszkańca		m ²	30,31	-
Powierzchnia użytkowa budynków w Gminie		m ²	232152	100,00%

Struktura wiekowa gospodarstw domowych w gminie Żurawica (budynki jednorodzinne)

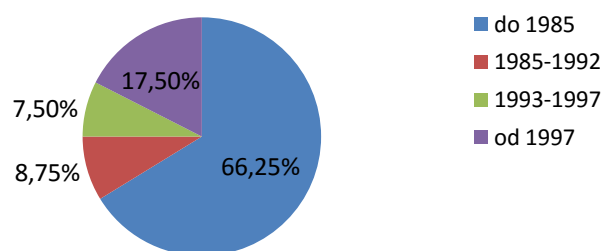

1.3. Struktura użytkowa nośników energii na cele grzewcze

1.3.1 Struktura zużycia paliw w budynkach na ogrzewanie

Wyszczególnienie	liczba budynków ankietowanych [szt.]	udział w liczbie budynków [%]	liczba budynków w Gminie [szt.]
Węgiel	6	7,50%	225
Węgiel + drewno:	71	88,75%	2663
Węgiel + drewno + gaz	0	0,00%	0
Drewno	0	0,00%	0
Olej opałowy	0	0,00%	0
gaz + drewno	1	1,25%	38
Gaz ziemny	2	2,50%	75
węgiel + gaz	0	0,00%	0
OZE	0	0,00%	0
RAZEM	80	100	3 000

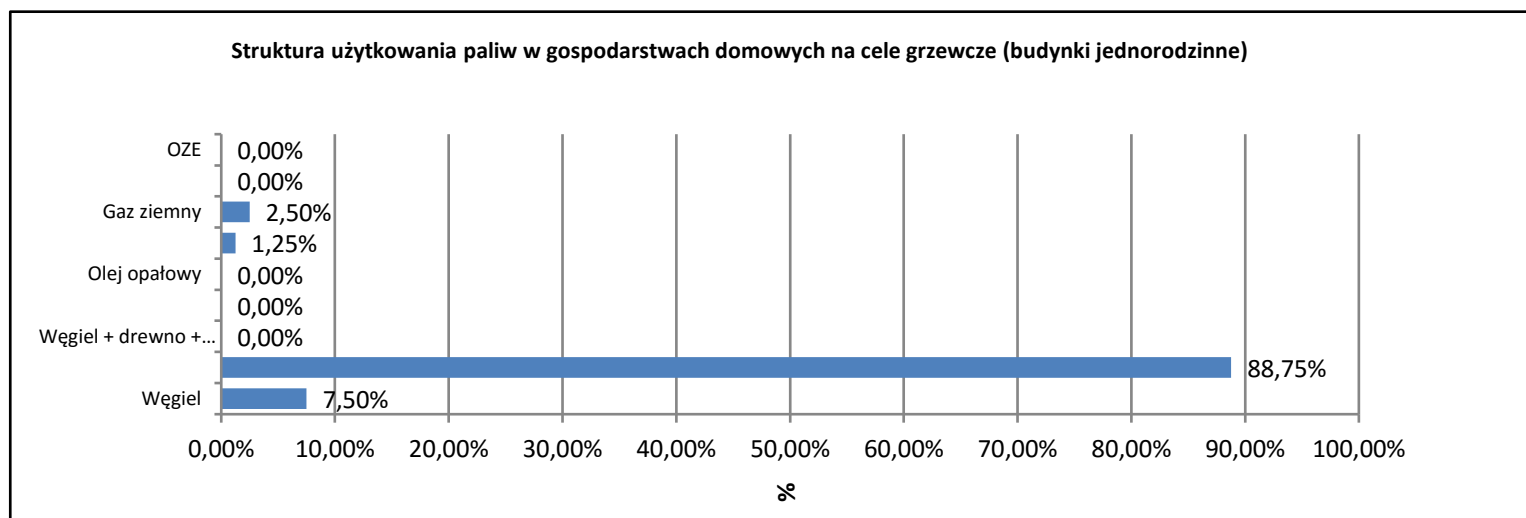

1.3.2 Struktura zużycia paliw w budynkach na ciepłą wodę

Wyszczególnienie	liczba budynków ankietowanych [szt.]	udział w liczbie budynków [%]	liczba budynków w Gminie [szt.]
Węgiel	72	90,00%	2700
Węgiel + drewno:	0	0,00%	0
Węgiel + energia elektryczna	0	0,00%	0
Węgiel + gaz ziemny	6	7,50%	225
Węgiel + drewno + gaz ziemny	0	0,00%	0
Drewno	0	0,00%	0
Drewno + gaz ziemny	0	0,00%	0
Drewno + energia elektryczna	0	0,00%	0
Olej opałowy	0	0,00%	0
Olej + drewno	0	0,00%	0
Gaz ziemny	2	2,50%	75
Gaz ziemny+energia elektryczna	0	0,00%	0
Energia elektryczna	0	0,00%	0
OZE - kolektory	0	0,00%	0
brak danych	0	0,00%	0
RAZEM	80	100	3 000

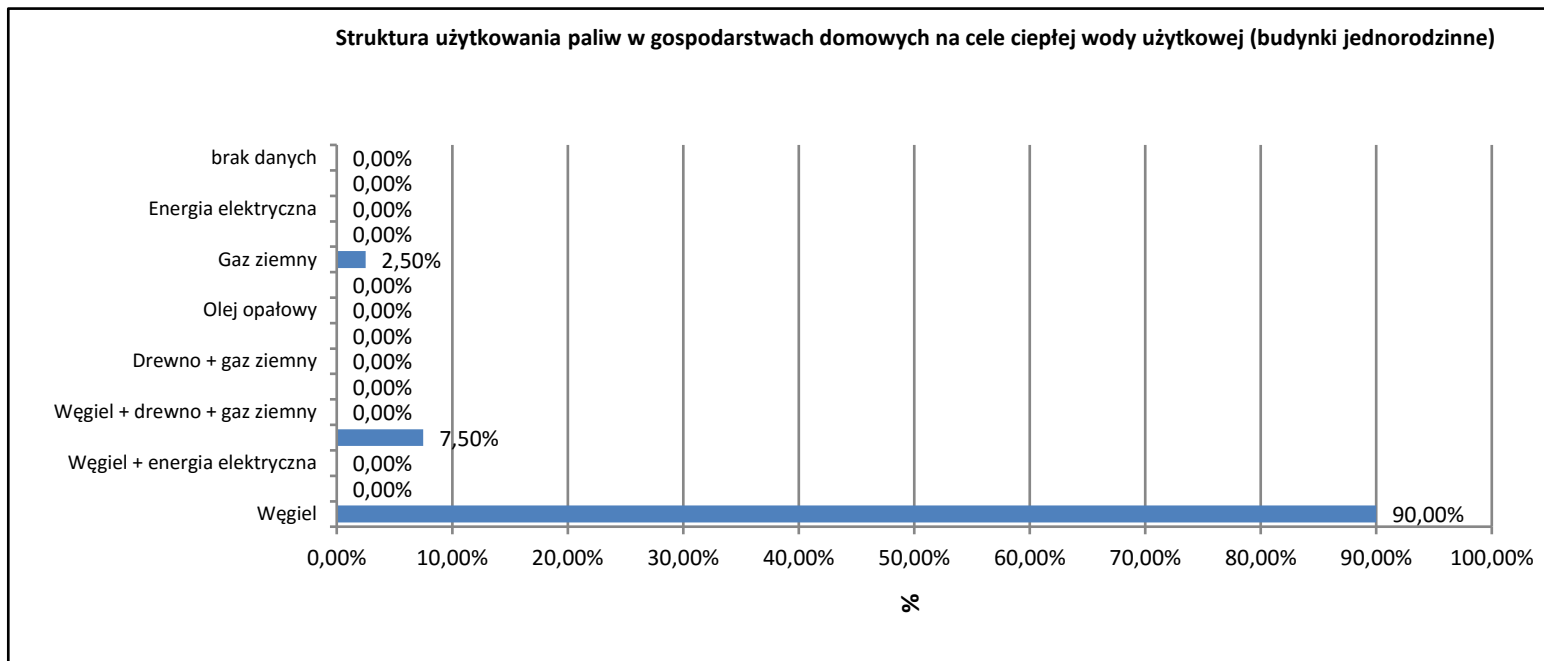

1.3.3 Struktura zużycia paliw na cele grzewcze w budynkach ankietowanych

Wyszczególnienie	ilość paliwa [t/m3/l]	zużycie energii końcowej [GJ/rok]	zużycie energii końcowej [MWh/rok]	udział w zużyciu [%]	emisja CO2 [MgCO2/rok]	udział w emisji [%]
Węgiel	190,50	4 311,02	1 197,50	40,61%	408,38	86,47%
Drewno	708,00	6 074,64	1 687,40	57,22%	0,00	0,00%
Olej opałowy	0,00	0,00	0,00	0,00%	0,00	0,00%
Gaz ziemny	6 367,00	229,98	63,88	2,17%	63,88	13,53%
Gaz płynny	0,00	0,00	0,00	0,00%	0,00	0,00%
OZE	0,00	0,00	0,00	0,00%	0,00	0,00%
RAZEM		10 615,64	2 948,79	100,00%	472,27	100,00%

Wskaźniki zużycia poszczególnych nośników energii na cele grzewcze w przeliczeniu na 1 gospodarstwo

Zużycie węgla	2,38	t/gosp.
Zużycie drewna	8,85	m3/gosp.
Zużycie oleju opałowego	0,00	l/gosp.
Zużycie gazu ziemnego	79,59	m3/gosp.
Zużycie gazu płynnego	0,00	l/gosp.

1.3.4 Struktura zużycia paliw na cele grzewcze w budynkach w Gminie

Wyszczególnienie	ilość paliwa [t/m3/l]	zużycie energii końcowej [GJ/rok]	zużycie energii końcowej [MWh/rok]	udział w zużyciu [%]	emisja CO2 [MgCO2/rok]	udział w emisji [%]
Węgiel	7 143,75	161 663,06	44 906,41	40,61%	15 314,34	96,95%
Drewno	26 550,00	227 799,00	63 277,50	57,22%	0,00	0,00%
Olej opałowy	0,00	0,00	0,00	0,00%	0,00	0,00%
Gaz ziemny	238 762,50	8 624,10	2 395,58	2,17%	481,40	3,05%
Gaz płynny	0,00	0,00	0,00	0,00%	0,00	0,00%
OZE	0,00	0,00	0,00	0,00%	0,00	0,00%
RAZEM		398 086,16	110 579,49	100,00%	15 795,74	100,00%

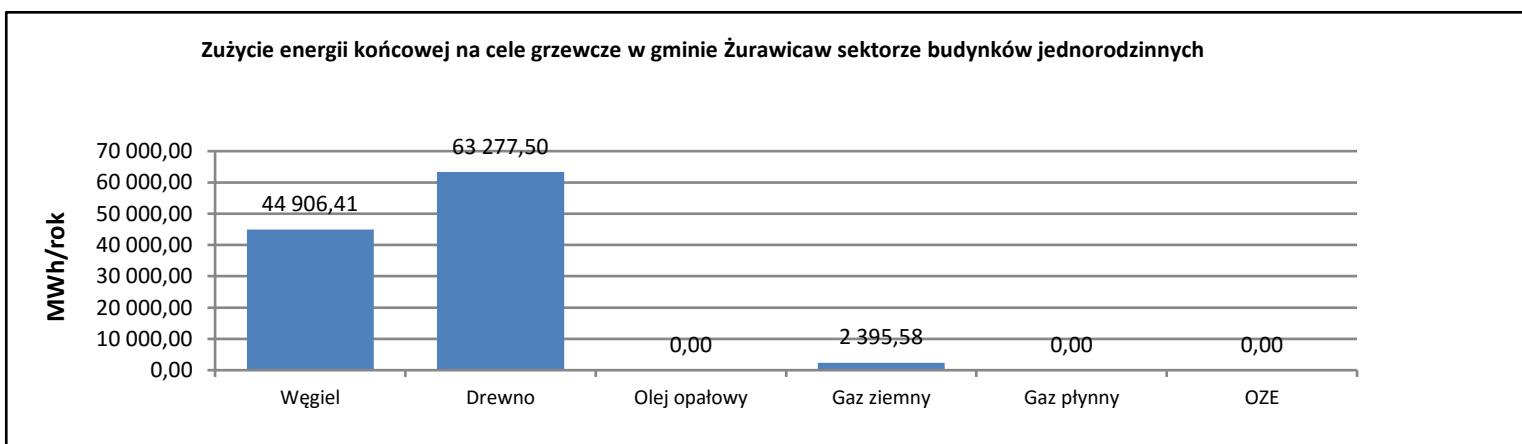

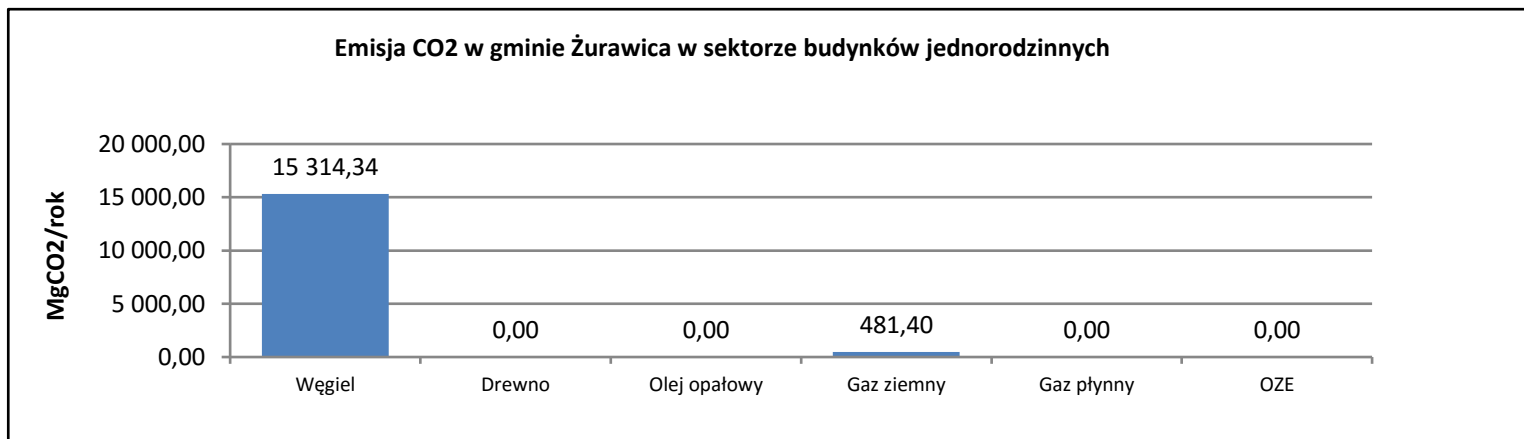

1.4. Zużycie energii elektrycznej

Wyszczególnienie	jedn.	wartość
Zużycie energii el. w budynkach ankietowanych	MWh/rok	186,48
Zużycie energii el. na jedno gospodarstwo	MWh/rok/gosp.	2,33
Zużycie energii el. w budynkach w Gminie	MWh/rok	6993,00
Emisja CO2	MgCO2/rok	5814,68

1.5. Stopień termomodernizacji

1.5.1 Struktura budynków poddanych termomodernizacji obecnie

wyszczególnienie	ilość budynków wg ankiet	udział	ilość budynków w gminie
	szt.	%	szt.
budynki po termomodernizacji	79	98,75	2963
w pełni	34	42,50	1275
częściowo	45	56,25	1688
budynki bez termomodernizacji	1	1,25	38

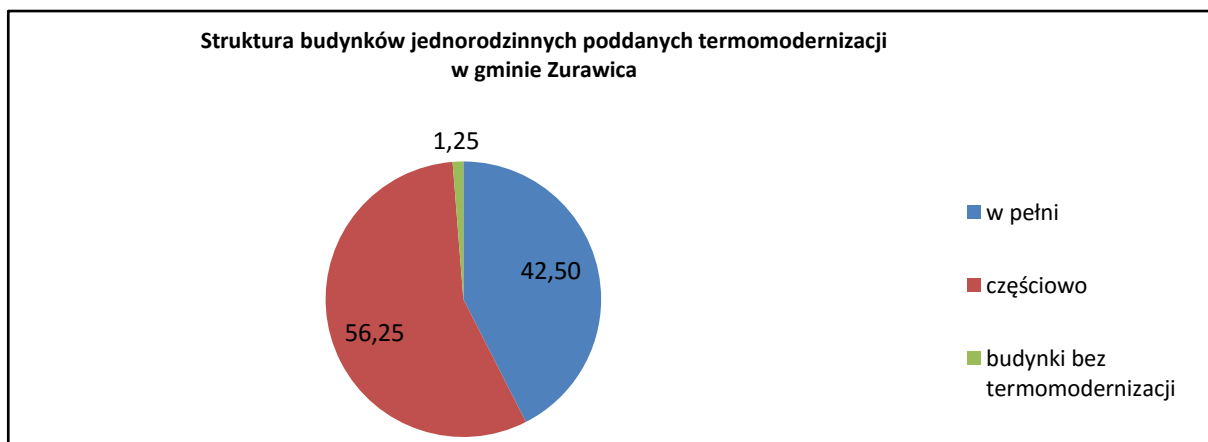

1.5.2 Struktura przeprowadzonych przedsięwzięć termomodernizacyjnych obecnie

wyszczególnienie	ilość budynków wg ankiet	udział	ilość budynków w gminie
	szt.	%	szt.
wymiana okien/drzwi	71	88,75	2663
docieplenie stropów/dachów	42	52,50	1575
docieplenie ścian	55	68,75	2063
wymiana źródła ciepła	35	43,75	1313
zastosowanie OZE	0	0,00	0
brak termomodernizacji	1	1,25	38

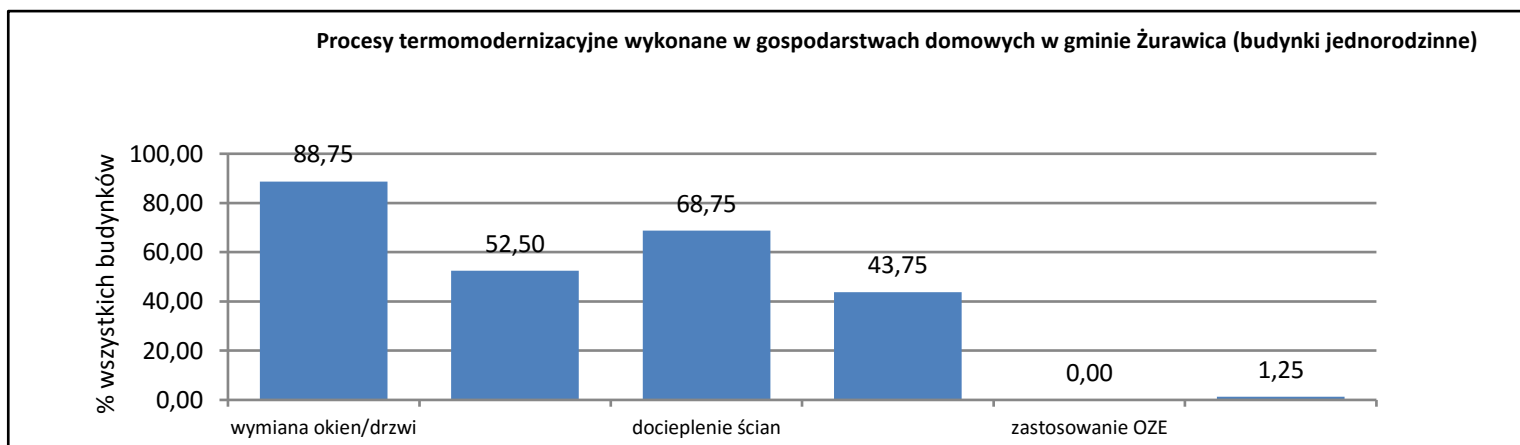

1.5.3 Struktura budynków wg planowanych termomodernizacji

wyszczególnienie	ilość budynków wg ankiet	udział	ilość budynków w gminie
	szt.	%	szt.
Planowane działania	27	33,75	1013
Brak planów	53	66,25	1988

1.5.4 Struktura planowanych przedsięwzięć termomodernizacyjnych

wyszczególnienie	ilość budynków wg ankiet	udział	ilość budynków w gminie
	szt.	%	szt.
wymiana okien/drzwi	7	8,75	263
docieplenie stropów/dachów	9	11,25	338
docieplenie ścian	17	21,25	638
przyłączenie do sieci gazu	0	0,00	0
wymiana źródła ciepła	13	16,25	488
zastosowanie OZE	7	8,75	263
brak planów	63	78,75	2363

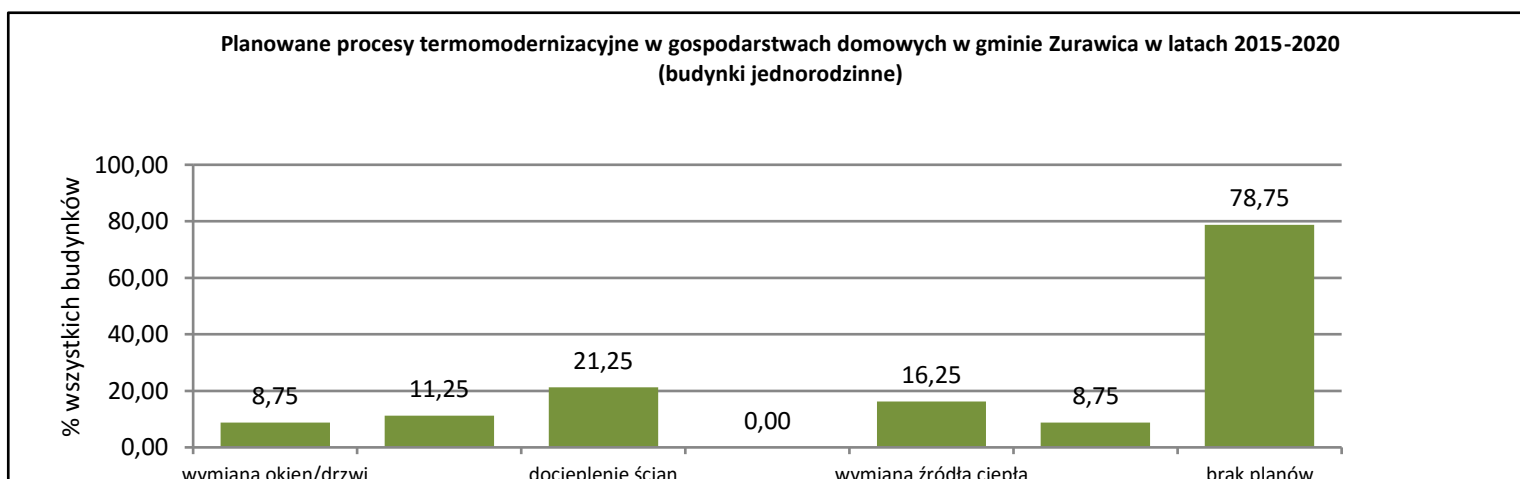

1.6. Poziom zużycia energii oraz emisji CO₂ w Gminie Żurawica

ŁĄCZNE ZUŻYCIE ENERGII W SEKTORZE BUDYNKÓW MIESZKALNYCH	117 572,49 MWh/rok
--	---------------------------

ŁĄCZNA EMISJA CO₂ W SEKTORZE BUDYNKÓW MIESZKALNYCH	21 610,42 MgCO₂/rok
--	---------------------------------------

2. PODSUMOWANIE BADAŃ ANKIETOWYCH PRZEPROWADZONYCH W GMINIE ŻURAWICA - BUDYNKI UŻYTECZNOŚCI PUBLICZNEJ

2.1. Wskaźniki energetyczne i emisyjności poszczególnych nośników energii

Wyszczególnienie	WO	WO	WE 2014
	MJ/kg; MJ/m3	GJ/kg; GJ/m3	kg/GJ
gaz ziemny	36,12	0,03612	55,82
olej opałowy	40,19	0,04019	76,59
węgiel	22,63	0,02263	94,73
ciepło systemowe(węgiel)	21,72	0,02172	94,95
gaz propan-butan	47,31	0,04731	62,44
drewno	15,6	0,01560	0,00
gęstość oleju opałowego:		0,86 kg/m3	
wskaźnik emisji dla energii el.		0,8315 Mg/MWh	
1m3 drewna		0,55 Mg	

2.2. Ogólne dane na temat budynków użyteczności publicznej

Wyszczególnienie	jedn.	wartość
Ilość budynków w Gminie	liczba	31
Powierzchnia użytkowa budynków ankietowanych	m2	0,00

2.3. Struktura użytkowa nośników energii na cele grzewcze

2.3.1 Struktura zużycia paliw w budynkach na ogrzewanie

Wyszczególnienie	liczba budynków [szt.]	udział w liczbie budynków [%]
Węgiel	0	0,00
Węgiel+drewno	0	0,00
Energia elektryczna	0	0,00

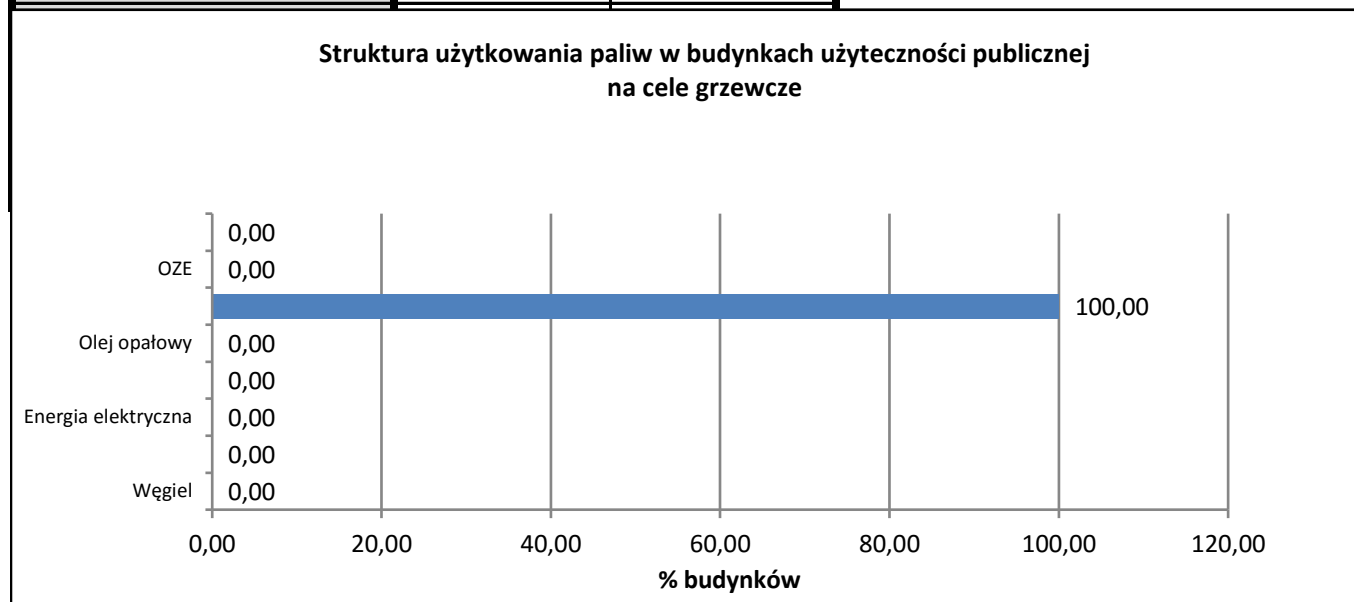

2.3.2 Struktura zużycia paliw w budynkach

Wyszczególnienie	ilość paliwa [t/m ³ /l]	zużycie energii końcowej [GJ/rok]	zużycie energii końcowej [MWh/rok]	udział w zużyciu [%]	emisja CO ₂ [MgCO ₂ /rok]	udział w emisji [%]
Węgiel	0,00	0,00	0,00	0,00	0,00	0,00
Ciepło systemowe		0,00	0,00	0,00	0,00	0,00
Drewno	0,00	0,00	0,00	0,00	0,00	0,00
Olej opałowy	0,00	0,00	0,00	0,00	0,00	0,00
Gaz ziemny	223 940,00	8 088,71	2 246,86	88,79	451,51	65,69
Gaz płynny	0,00	0,00	0,00	0,00	0,00	0,00
Energia elektryczna	0,00	1 021,10	283,64	11,21	235,85	34,31
OZE	0,00	0,00	0,00	0,00	0,00	0,00
RAZEM		9 109,82	2 530,50	100,00%	687,36	100,00

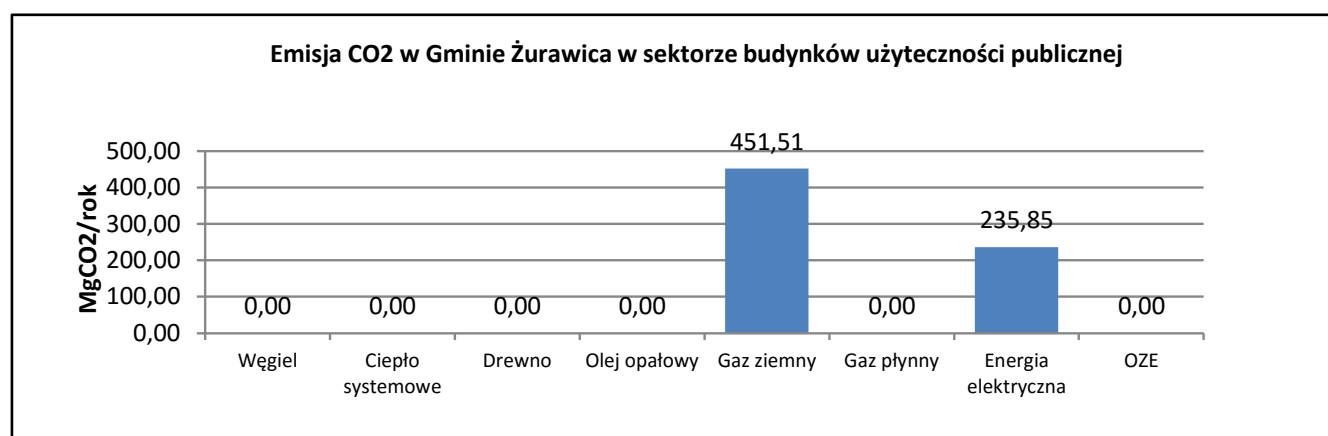
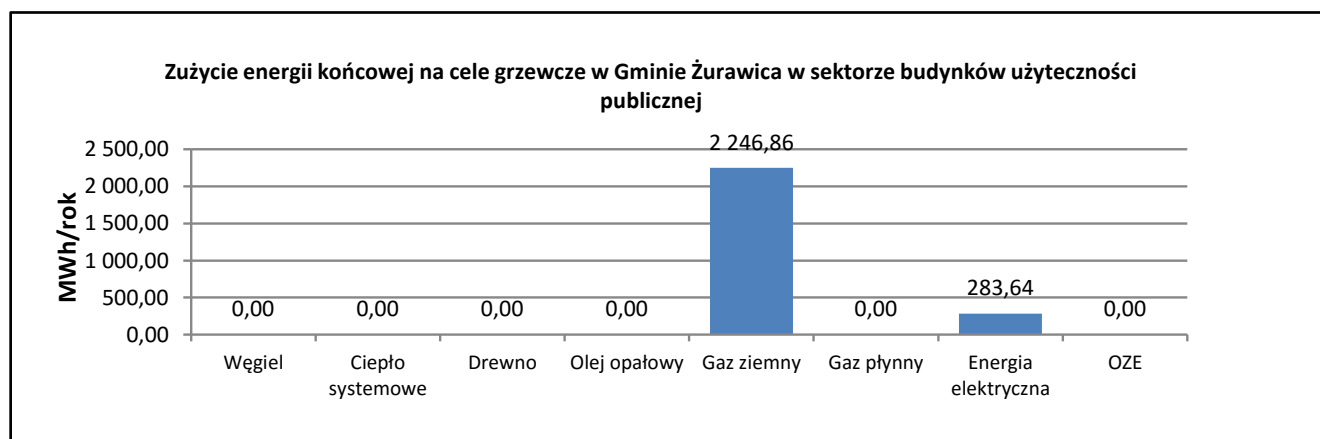

2.4. Poziom zużycia energii oraz emisji CO₂ w Gminie Żurawica

ŁĄCZNE ZUŻYCIE ENERGII W SEKTORZE BUDYNKÓW UŻYTECZNOŚCI PUBLICZNEJ

2 530,50 MWh/rok

ŁĄCZNA EMISJA CO₂ W SEKTORZE BUDYNKÓW UŻYTECZNOŚCI PUBLICZNEJ

687,36 MgCO₂/rok

3. PODSUMOWANIE BADAŃ ANKIETOWYCH PRZEPROWADZONYCH W GMINIE ŻURAWICA - PRZEDSIĘBIORSTWA

3.1. Wskaźniki energetyczne i emisyjności poszczególnych nośników energii

Wyszczególnienie	WO	WO	WE 2014
	MJ/kg; MJ/m3	GJ/kg; GJ/m3	kg/GJ
gaz ziemny	36,12	0,03612	55,82
olej opałowy	40,19	0,04019	76,59
węgiel	22,63	0,02263	94,73
ciepło systemowe(węgiel)	21,72	0,02172	94,95
gaz płynny	47,31	0,04731	62,44
drewno	15,6	0,01560	0,00
gęstość oleju opałowego:		0,86	kg/m3
waga 1 l LPG		0,52	kg
wskaźnik emisji dla energii el.		0,8315	Mg/MWh
1m3 drewna		0,55	Mg

3.2. Ogólne dane na temat budynków użyteczności publicznej

Wyszczególnienie	jedn.	wartość
Ilość przedsiębiorstw w Gminie	liczba	466

3.3. Struktura użytkowa nośników energii

3.3.1 Struktura zużycia paliw w budynkach

Wyszczególnienie	ilość paliwa [t/m3/l]	zużycie energii końcowej [GJ/rok]	zużycie energii końcowej [MWh/rok]	udział w zużyciu [%]	emisja CO2 [MgCO2/rok]	udział w emisji [%]
Węgiel	15,00	339,45	94,29	18,47	32,16	15,08
Ciepło systemowe	0,00	0,00	0,00	0,00	0,00	0,00
Drewno	93,00	797,94	221,65	43,41	0,00	0,00
Olej opałowy	0,00	0,00	0,00	0,00	0,00	0,00
Gaz ziemny	11 400,00	411,77	114,38	22,40	114,38	53,64
Gaz płynny	0,00	0,00	0,00	0,00	0,00	0,00
Energia elektryczna	0,00	288,86	80,24	15,72	66,72	31,29
OZE	0,00	0,00	0,00	0,00	0,00	0,00
RAZEM		1 838,02	510,56	100,00%	213,26	100,00

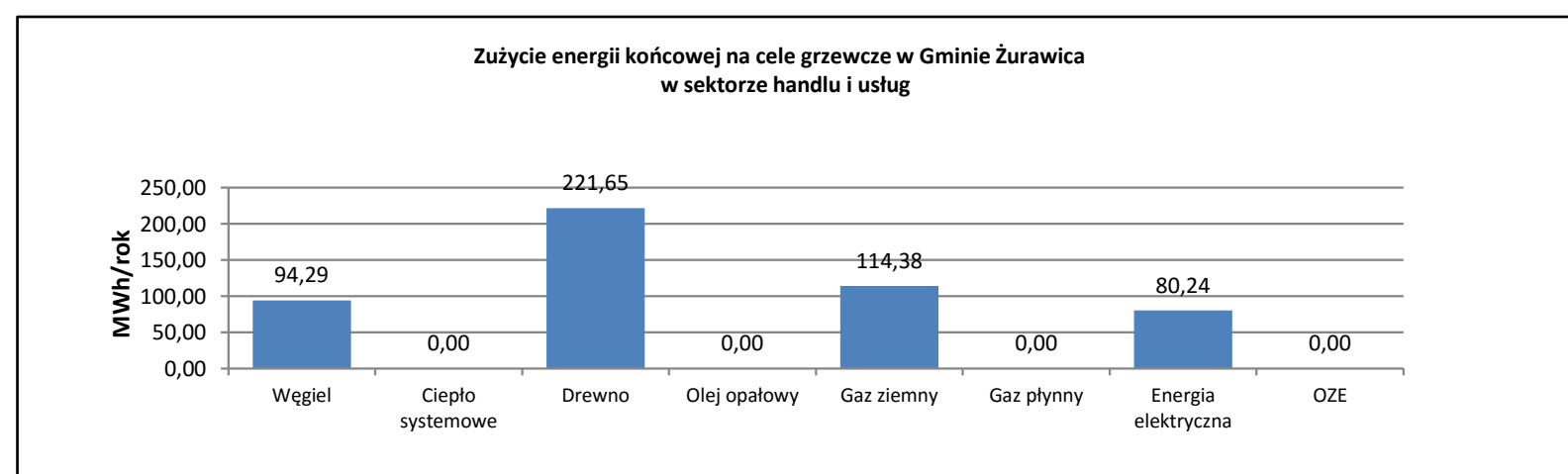
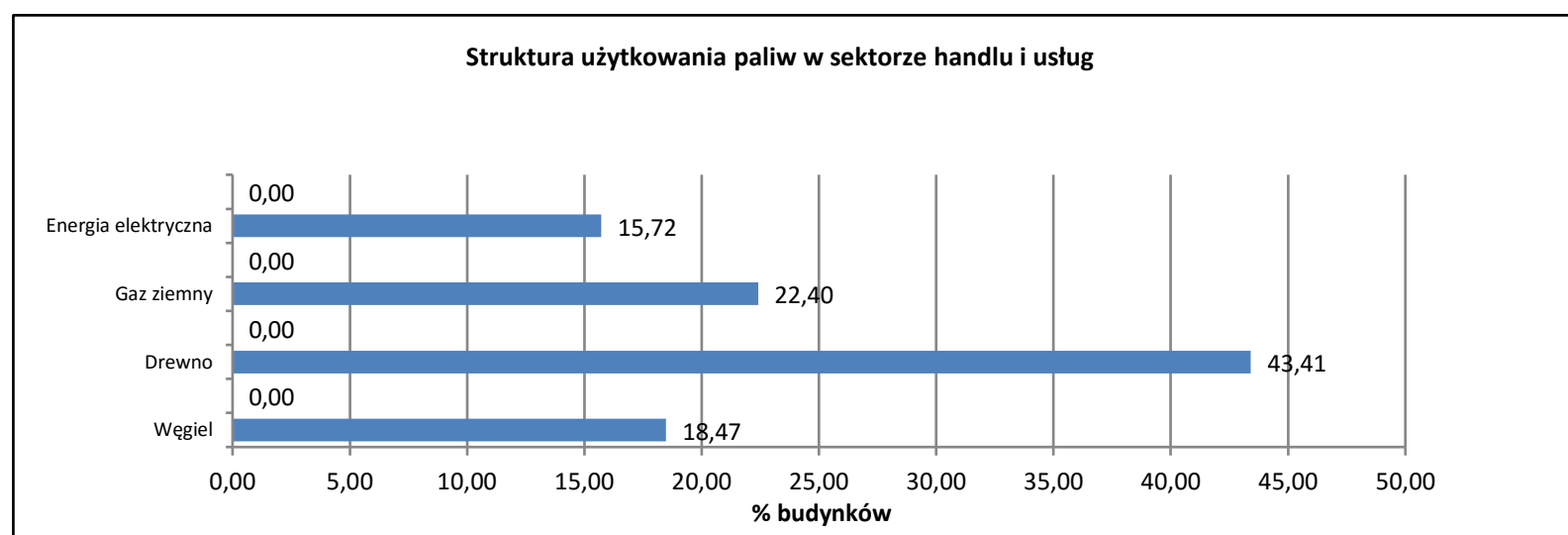

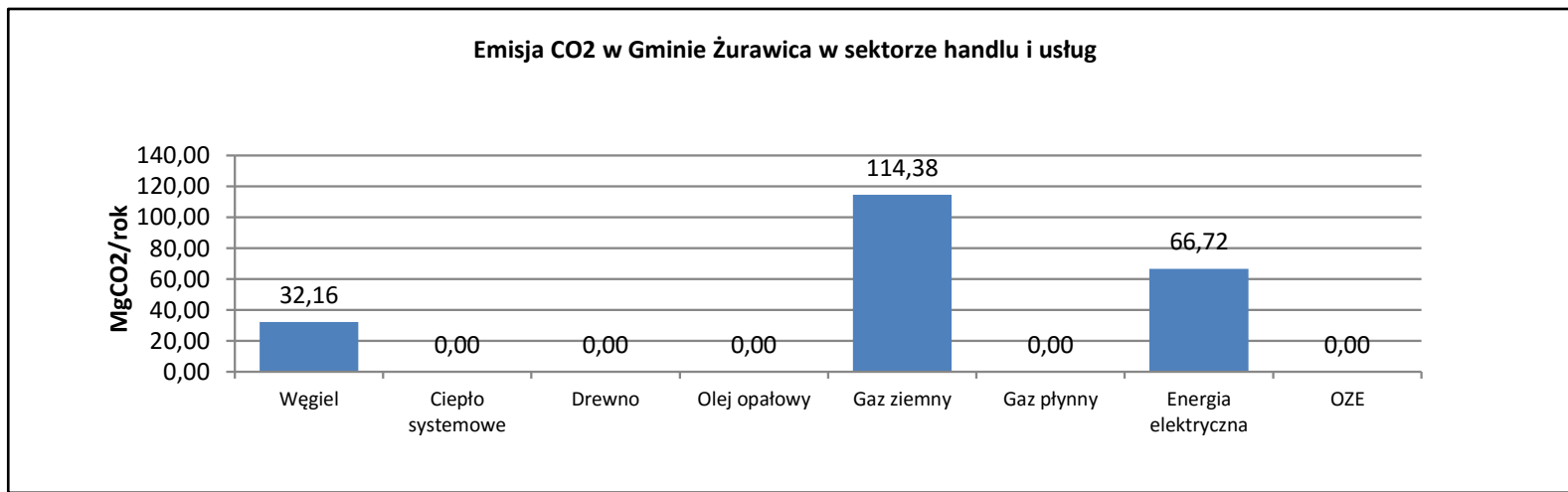

3.6. Poziom zużycia energii oraz emisji CO₂ w Gminie Żurawica

ŁĄCZNE ZUŻYCIE ENERGII W SEKTORZE PRZEDSIĘBIORSTW **510,56 MWh/rok**

ŁĄCZNA EMISJA CO₂ W SEKTORZE PRZEDSIĘBIORSTW **213,26 MgCO₂/rok**

4. ANALIZA ŻUŻYCIA ENERGII I EMISJI CO2 W GMINIE ŻURAWICA - TRANSPORT

4.1. Zestawienie wskaźników energetycznych i emisji CO2 dla poszczególnych paliw

wyszczególnienie	wartość opałowa GJ/kg	wskaźnik emisji kgCO2/GJ	gęstość paliwa kg/dm3
benzyna	0,043	68,61	0,75
olej opałowy	0,045	73,33	0,83
LPG	0,047	62,44	2,95

4.2. Charakterystyka transportu wg rodzaju dróg

Nr drogi	RUCH LOKALNY				Rodzaj paliwa	Długość drogi km	Średni roczny przebieg km/rok	Gęstość paliwa kg/dm3	Średnie spalanie dm3/km	Średnie roczne zużycie paliw dm3/rok	Średnie roczne zużycie paliw kg/rok	Wartość opałowa GJ/kg	Ilość energii zawarta w paliwie GJ/rok	Ilość energii w paliwie MWh/rok	Wskaźnik emisji kgCO2/GJ	Jednostkowa emisja CO2 MgCO2/rok	Całkowita emisja CO2 MgCO2/rok		
	Liczba pojazdów																		
	szt.	%	szt.	%															
Motocykle	0	100%	0	0%	0	Benzyna ON	31,23	-	0,75	0,052	-	0,043	-	-	68,61	-	-		
		0%	0	0%	0			ON	-	0,83	-	-	-	0,045	-	-	73,33	-	
		0%	0	0%	0			LPG	-	2,95	-	-	-	0,047	-	-	62,44	-	
Samochody osobowe	9482	62%	5877	14%	1333	Benzyna ON	31,23	66 991 629,15	0,75	0,085	5 694 288,48	4 270 716,36	0,043	183 640,80	51 011,33	68,61	12 599,60	41 463,44	
		24%	2272	0%	0			LPG	25 698 414,40	2,95	0,115	2 978 317,66	8 786 037,09	0,047	412 943,74	114 706,60	62,44		25 784,21
		11%	121	0%	0			Benzyna ON	1 379 272,95	0,75	0,322	444 125,89	333 094,42	0,043	14 323,06	3 978,63	68,61		982,71
Samochody ciężarowe	1088	83%	903	6%	64	Benzyna ON	31,23	10 293 251,85	0,83	0,257	2 645 365,73	2 195 653,55	0,045	98 804,41	27 445,67	73,33	7 245,33	10 059,61	
		0%	0	0%	0			LPG	729 532,80	2,95	0,290	211 564,51	624 115,31	0,047	29 333,42	8 148,17	62,44		1 831,58
		0%	0	0%	0			Benzyna ON	-	0,75	0,322	-	-	0,043	-	-	68,61		-
Autobusy	91	100%	91	0%	0	Benzyna ON	31,23	1 037 304,45	0,83	0,257	266 587,24	221 267,41	0,045	9 957,03	2 765,84	73,33	730,15	730,15	
		0%	0	0%	0			LPG	-	2,95	0,290	-	-	0,047	-	-	62,44		-
		0%	0	0%	0			Benzyna ON	-	0,75	0,322	-	-	0,043	-	-	68,61		-
Ciągniki rolnicze	564	100%	564	0%	0	Benzyna ON	31,23	3 698 881,20	0,83	0,257	950 612,47	789 008,35	0,045	35 505,38	9 862,60	73,33	2 603,61	2 603,61	
		0%	0	0%	0			LPG	-	2,95	0,290	-	-	0,05	-	-	62,44		-
		0%	0	0%	0			Benzyna ON	-	0,75	0,322	-	-	0,043	-	-	68,61		-
SUMA	11 225		11 225				125 223 087,15			14 315 277,20	18 153 157,12		826 504,75	229 584,65		54 856,81	54 856,81		

Nr drogi	DROGI WOJEWÓDZKIE				Rodzaj paliwa	Długość drogi km	Średni roczny przebieg km/rok	Gęstość paliwa kg/dm3	Średnie spalanie dm3/km	Średnie roczne zużycie paliw dm3/rok	Średnie roczne zużycie paliw kg/rok	Wartość opałowa GJ/kg	Ilość energii zawarta w paliwie GJ/rok	Ilość energii w paliwie MWh/rok	Wskaźnik emisji kgCO2/GJ	Jednostkowa emisja CO2 MgCO2/rok	Całkowita emisja CO2 MgCO2/rok		
	Liczba pojazdów																		
	szt.	%	szt.	%															
Motocykle	117	100%	80	0%	0	Benzyna ON	10,96	184 128,00	0,75	0,052	9 574,66	7 180,99	0,043	308,78	85,77	68,61	21,19	21,19	
		0%	0	0%	0			ON	-	0,83	-	-	-	0,045	-	-	73,33		-
		0%	0	0%	0			LPG	-	2,95	-	-	-	0,047	-	-	62,44		-
Samochody osobowe	2178	0%	1246	0%	660	Benzyna ON	10,96	4 984 498,40	0,75	0,085	423 682,36	317 761,77	0,043	13 663,76	3 795,49	68,61	937,47	2 555,90	
		0%	660	0%	272			LPG	2 640 264,00	0,83	0,074	195 379,54	162 165,01	0,045	7 297,43	2 027,06	73,33		535,12
		0%	272	0%	40			Benzyna ON	1 088 108,80	2,95	0,115	125 132,51	369 140,91	0,047	17 349,62	4 819,34	62,44		1 083,31
Samochody ciężarowe	239	0%	163	0%	36	Benzyna ON	10,96	160 016,00	0,75	0,322	51 525,15	38 643,86	0,043	1 661,69	461,58	68,61	114,01	934,56	
		0%	36	0%	0			LPG	652 065,20	0,83	0,257	167 580,76	139 092,03	0,045	6 259,14	1 736,65	73,33		458,98
		0%	0	0%	0			Benzyna ON	144 014,40	2,95	0,290	41 764,18	123 204,32	0,047	5 790,80	1 608,50	62,44		361,57
Autobusy	66	0%	0	100%	66	Benzyna ON	10,96	-	0,75	0,322	-	-	0,043	-	-	68,61	-	185,85	
		0%	0	0%	0			LPG	264 026,40	0,83	0,257	67 854,78	56 319,47	0,045	2 534,38	703,99	73,33		185,85
		0%	0	0%	0			Benzyna ON	-	2,95	0,290	-	-	0,047	-	-	62,44		-
Ciągniki rolnicze	36	0%	0	100%	36	Benzyna ON	10,96	-	0,75	0,322	-	-	0,043	-	-	68,61	-	58,32	
		0%	0	0%	0			LPG	82 857,60	0,83	0,257	21 294,40	17 674,35	0,045	795,35	220,93	73,33		58,32
		0%	0	0%	0			Benzyna ON	-	2,95	0,290	-	-	0,05	-	-	62,44		-
SUMA	2 636		2 599				10 199 978,80			1 103 788,34	1 231 182,73		55 660,74	15 461,32		3 755,81	3 755,81		

Nr drogi	DROGA KRAJOWA				Rodzaj paliwa	Długość drogi km	Średni roczny przebieg km/rok	Gęstość paliwa kg/dm3	Średnie spalanie dm3/km	Średnie roczne zużycie paliw dm3/rok	Średnie roczne zużycie paliw kg/rok	Wartość opałowa GJ/kg	Ilość energii zawarta w paliwie GJ/rok	Ilość energii w paliwie MWh/rok	Wskaźnik emisji kgCO2/GJ	Jednostkowa emisja CO2 MgCO2/rok	Całkowita emisja CO2 MgCO2/rok		
	Liczba pojazdów																		
	szt.	%	szt.	%															
Motocykle	143	0%	143	0%	0	Benzyna ON	3,02	90 690,60	0,75	0,052	4 715,91	3 536,93	0,043	152,09	42,25	68,61	10,43	10,43	
		0%	0	0%	0			ON	-	0,83	-	-	-	0,045	-	-	73,33		-
		0%	0	0%	0			LPG	-	2,95	-	-	-	0,047	-	-	62,44		-
Samochody osobowe	7974	0%	5213	0%	1813	Benzyna ON	3,02	5 746 289,90	0,75	0,085	488 434,64	366 325,98	0,043	15 752,02	4 375,56	68,61	1 080,75	2 526,16	
		0%	948	0%	88			LPG	1 998 469,90	0,83	0,074	147 886,77	122 746,02	0,045	5 523,57	1 534,33	73,33		405,04
		0%	88	0%	443			Benzyna ON	1 044 980,40	2,95	0,115	120 172,75	354 509,60	0,047	16 661,95	4 628,32	62,44		1 040,37
Samochody ciężarowe	651	0%	443	0%	120	Benzyna ON	3,02	97 002,40	0,75	0,322	31 234,77	23 426,08	0,043	1 007,32	279,81	68,61	69,11	744,93	
		0%	120	0%	0			LPG	488 318,90	0,83	0,257	125 497,96	104 163,30	0,045	4 687,35	1 302,04	73,33		343,72
		0%	0	0%	0			Benzyna ON	132 276,00	2,95	0,290	38 360,04	113 162,12	0,047	5 318,62	1 477,39	62,44		332,09
Autobusy	79	0%	0	0%	79	Benzyna ON	3,02	-	0,75	0,322	-	-	0,043	-	-	68,61	-	61,30	
		0%	0	0%	0			LPG	87 081,70	0,83	0,257	22 380,00	18 575,40	0,045	835,89	232,19	73,33		61,30
		0%	0	0%	0			Benzyna ON	-	2,95	0,290	-	-	0,047	-	-	62,44		-
Ciągniki rolnicze	21	0%	0	0%	21	Benzyna ON	3,02	-	0,75	0,322	-	-	0,043	-	-	68,61	-	9,37	
		0%	0	0%	0			LPG	13 318,20	0,83	0,257	3 422,78	2 840,91	0,045	127,84	35,51	73,33		9,37
		0%	0	0%	0			Benzyna ON	-	2,95	0,290	-	-	0,05	-	-	62,44		-
SUMA	8 868		8 868				9 698 428,00			982 105,62	1 109 286,34		50 066,65	13 907,40		3 352,20	3 352,20		

4.3 Poziom zużycia energii oraz emisji CO2 w Gminie Żurawica na potrzeby transportu

ŁĄCZNE ŻUŻYCIE ENERGII W SEKTORZE TRANSPORTU **258 953,37 MWh/rok**

ŁĄCZNA EMISJA CO2 W SEKTORZE TRANSPORTU **61 964,81 MgCO2/rok**

5. ANALIZA ZUŻYCIA ENERGII W GMINIE ŻURAWICA - OŚWIETLENIE

5.1. Wskaźniki energetyczne i emisyjności poszczególnych nośników energii

Wyszczególnienie	WO	WO	WE 2014
	MJ/kg; MJ/m3	GJ/kg; GJ/m3	kg/GJ
gaz ziemny	36,12	0,03612	55,82
olej opałowy	40,19	0,04019	76,59
węgiel	22,63	0,02263	94,73
gaz propan-butan	47,31	0,04731	62,44
drewno	15,6	0,01560	0,00
gęstość oleju opałowego:		0,86	kg/m3
wskaźnik emisji dla energii el.		0,8315	Mg/MWh
1m3 drewna		0,55	Mg

5.2. Charakterystyka energetyczna oświetlenia ulicznego.

Rodzaj źródła	Moc opraw	Zużycie energii elektrycznej	Emisja CO2
	[kW]	[MWh/rok]	[Mg/rok]
sodowe	104,85	435,13	361,81
żarowe	0,00	0,00	0,00
rtęciowe	51,50	213,73	177,71
SUMA	156,35	648,85	539,52

Zużycie energii elektrycznej w sektorze oświetlenia ulicznego

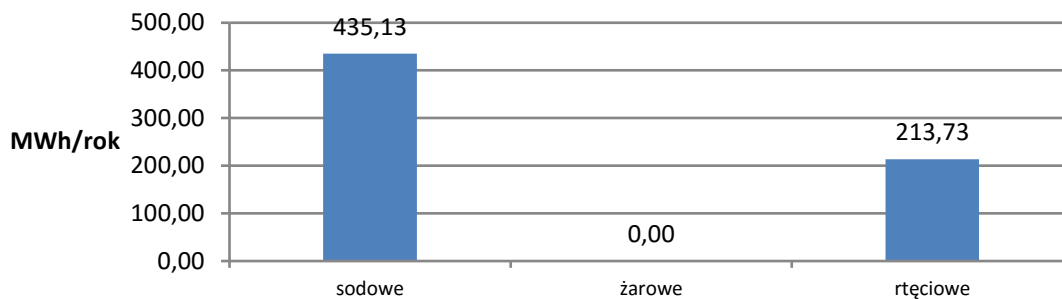

Emisja CO2 w sektorze oświetlenia ulicznego

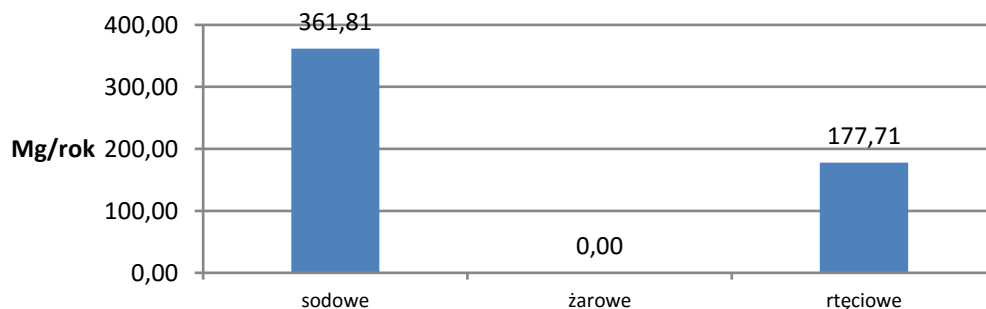

5.3. Poziom zużycia energii oraz emisji CO2 w Gminie Żurawica

ŁĄCZNE ZUŻYCIE ENERGII W SEKTORZE TRANSPORTU	648,85 MWh/rok
---	-----------------------

ŁĄCZNA EMISJA CO2 W SEKTORZE TRANSPORTU	539,52 MgCO2/rok
--	-------------------------

6. Podsumowanie

6.1 Zestawienie zużycia energii wg poszczególnych typów odbiorców na podstawie ankiet

Wyszczególnienie	jedn.	zużycie 2014 r.	udział
Budynki mieszkalne	MWh/rok	117 572,49	30,92%
Budynki użyteczności publicznej	MWh/rok	2 530,50	0,67%
Przedsiębiorstwa	MWh/rok	510,56	0,13%
Transport	MWh/rok	258 953,37	68,11%
Oświetlenie uliczne	MWh/rok	648,85	0,17%
Łącznie	MWh/rok	380 215,78	100,00%

Zużycie energii końcowej w gminie Żurawica wg poszczególnych sektorów

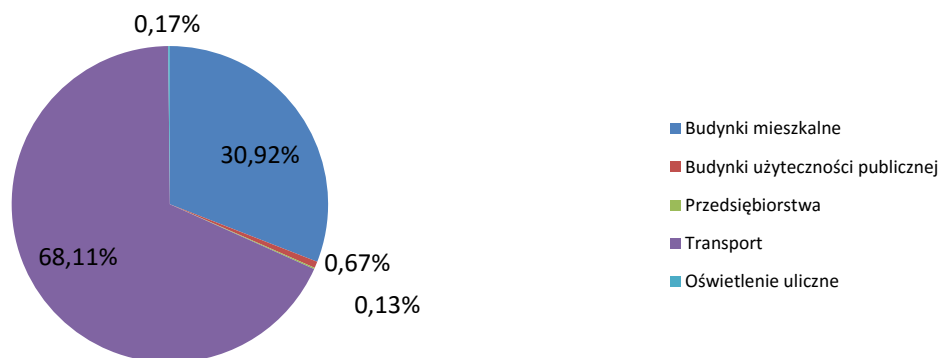

6.2. Zestawienie emisji CO₂ wg poszczególnych typów odbiorców energii na podstawie ankiet

Wyszczególnienie	jedn.	emisja 2014 r.	udział
Budynki mieszkalne jednorodzinne	MgCO ₂ /rok	21 610,42	25,42%
Budynki użyteczności publicznej	MgCO ₂ /rok	687,36	0,81%
Przedsiębiorstwa	MgCO ₂ /rok	213,26	0,25%
Transport	MgCO ₂ /rok	61 964,81	72,89%
Oświetlenie uliczne	MgCO ₂ /rok	539,52	0,63%
Łącznie	MgCO₂/rok	85 015,37	100,00%

Emisja CO2 w gminie Żurawica wg poszczególnych sektorów

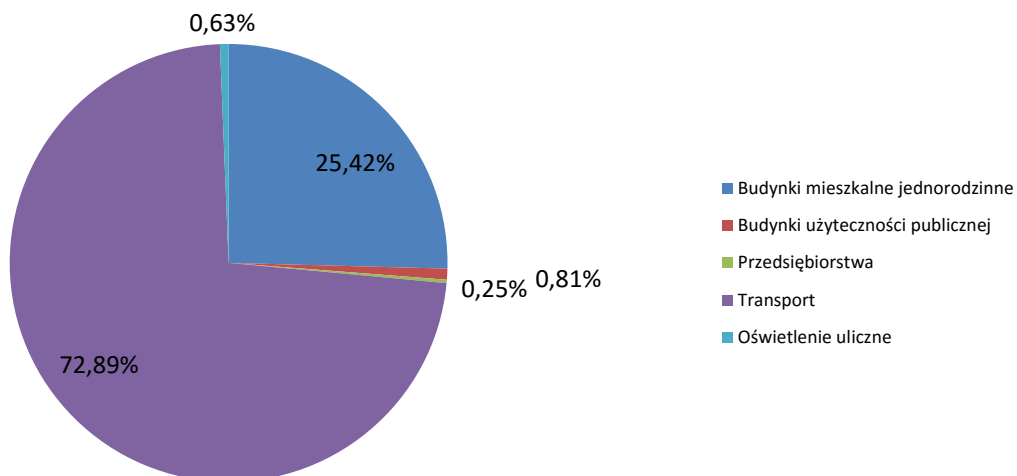

6.3. Wskaźniki energetyczne i emisyjności poszczególnych nośników energii

Wyszczególnienie	WO	WO	WE 2014
	MJ/kg; MJ/m3	GJ/kg; GJ/m3	kg/GJ
gaz ziemny	36,12	0,03612	55,82
olej opałowy	40,19	0,04019	76,59
węgiel	22,63	0,02263	94,73
gaz propan-butan	47,31	0,04731	62,44
drewno	15,6	0,01560	0,00
gęstość oleju opałowego:		0,86	kg/m3
wskaźnik emisji dla energii el. 1m3 drewna		0,8315	Mg/MWh
		0,55	Mg

6.4. Struktura użytkowa nośników energii wg poszczególnych sektorów

Wyszczególnienie	budynki mieszkalne jednorodzinne		budynki użyteczności publicznej		przedsiębiorstwa		transport	oświetlenie uliczne	zużycie energii końcowej		udział w zużyciu
	GJ/rok	MWh/rok	GJ/rok	MWh/rok	GJ/rok	MWh/rok	MWh/rok	MWh/rok	GJ/rok	MWh/rok	[%]
CELE GRZEWcze											
Węgiel	161 663,06	44 906,41	0,00	0,00	339,45	94,29	-	-	162 002,51	45 000,70	39,73%
Drewno	227 799,00	63 277,50	0,00	0,00	797,94	221,65	-	-	228 596,94	63 499,15	56,07%
Olej opałowy	0,00	0,00	0,00	0,00	0,00	0,00	-	-	0,00	0,00	0,00%
Gaz ziemny	8 624,10	2 395,58	8 088,71	2 246,86	411,77	114,38	-	-	17 124,58	4 756,83	4,20%
Gaz płynny	0,00	0,00	0,00	0,00	0,00	0,00	-	-	0,00	0,00	0,00%
RAZEM	398 086,16	110 579,49	8 088,71	2 246,86	1 549,16	430,32	-	-	407 724,04	113 256,68	100%
POZOSTAŁE CELE											
Energia elektryczna	-	6 993,00	-	283,64	-	80,24	-	648,85	-	8 005,73	-
Paliwa samochodowe	-	-	-	-	-	-	258 953,37	-	-	258 953,37	-
RAZEM	-	6 993,00	-	283,64	-	80,24	258 953,37	648,85	-	380 215,78	-

510,56

